濱江日報

發行人 楊鑫宣
編輯人 趙秋鴻
印刷人 呂仲三
發行所 印刷所 濱江日報社 電車街九號
(本報)(價目) 零售每份八分 每月一元四角 外埠酌加郵費

大東亞戰爭勃發以來 蔣軍損失達二十萬

『南京九日發國通電』大東亞戰爭勃發以來、至七日判明之山東、山西、河南及第九戰區各方面之綜合戰果如左：△敵遺棄屍體二一九、三九五、△捕虜八、八一五、△鹵獲、武器、彈藥、被服等多數、此外、如合計其負傷、逃亡、投降等、敵方人的資源損失、推定達廿萬云、

日海軍擊沉美軍艦

【東京九日發國通】大本營發表：『九日午後六時』一，帝國海軍潜水艦，一月八日，在君斯頓西南方洋上，將美國軍艦蘭古來號擊沉。二，一月七日早朝，伊豆半島附近，第一雲海丸，被敵潜水艦之魚雷攻擊，船體蒙有損傷，同船乘組員全部無事。

華北敵性勢力已掃清

華北軍報道部長談

【北京九日發國通】華北軍報道部長，東亞戰爭勃發以來，滿一個月，談華北一般情勢(一月八日)如左：

大東亞戰爭勃發以來，華北一般情勢，可以『平靜之』語而盡之。迨至大東亞戰爭勃發，當紀我軍……敵國權益財產之一部，一掃美英殘存於華北之勢力。從來華北民衆間遺玩弄於其惡質宣傳中，由解帝國八紘一宇之精神，暗算我實力之低劣。然今次戰爭之勃發，已一掃此誤解。華北民衆，對帝國之聲援，極爲昂例。例如：民衆大會，莫大之獻金，均非可見於先例者。重慶政權，以大東亞戰爭勃發妄斷抗戰捷利之秋到來，而開始行動。惟我方：

一，○○部隊，對傅作儀軍之鄂爾多斯進攻。

二，山西○○部隊，對太原西南地區共產軍之攻擊。

三，○○部隊對冀中冀南地區共產軍之作戰均爲先發制敵之行動依戰果觀之，頗可知敵全面戰力之低下也。依今次接收敵性權益，覆滅從來供給蔣系軍共產軍物資，或爲謀略基地之天津，青島等溫床矣。

於我軍活發作戰之同時，華北之治安，極呈飛躍之進步也。

我軍猶須强化從來之施策，邁進建設華北之途也。

馬來英軍防線被遮斷 已陷於大混亂狀態

英對新嘉坡之保守似已斷念

【里斯本八日發國通】據新嘉坡來電稱：日本軍新銳部隊、五日夜半、於馬來西海岸、霹靂、雪蘭莪地區、奇襲上陸、遮斷南下中敵之退路、因之挾霹靂河與南進日本軍、對峙中之英軍之防禦線、南北已遭遮斷而陷於大混亂、日本軍自由使用獨特之輕機關槍，英軍極爲狼狽。更據稱：日野砲之猛火及航空部隊之爆擊，數日來愈益發揮其威力。英東亞軍司令部會發表：日本軍航空部隊之空襲雪蘭莪南方博特斯也西泊飛行場。

馬來半島大勢已去

合衆倫敦電率直報道

【伯爾尼八日發國通】據倫敦傳來之情報稱：因日本軍於馬來之猛進，新嘉坡之命運，已刻刻緊迫。英國一般之空氣，極爲陰鬱。八日合衆倫敦電率直報道「最後之希望，乃於緬甸從新警備也」之旨如次：倫敦方面，對馬來之事態重大化，雖有羅大總統之樂觀的演說，但軍事專門家之觀測，未至有何等變化也。日本軍於二十八日之短期間，已南進六百七十公里，通行未開之地帶，有如此之快速，殊不得不承認其偉大之成功。馬來半島因海岸線甚長，日本軍到處不斷敢行奇襲上陸。對防禦軍，有不與以後退之暇之勢。

日本軍茲已達到威脅新嘉坡之地點矣

據有海軍基地價值之新嘉坡，共價值亦漸次減少矣。如欲維持同港之軍事的價値，則至急於北部反擊日本軍，乃絕對必要之事也。英軍失吉冷丹之空軍基地，其影響極爲重大。據專門家觀測，防禦軍武器兵員缺乏。反之日本軍不斷增强機甲部隊，故大規模之反擊，實行極爲困難也。倫敦最後之希望，即於緬甸從新改造轉勢也。

日機空襲緬甸

【里斯本八日發國通】據倫敦來電稱：日本軍航空部隊，七日午後敢行空襲緬甸，爆擊摩爾門地區云。

滿德具有一致之精神

德外相翰覆張國務總理表明

【新京八日國通】從去年十二月八日，盟邦日本與狡猾之美英兩國，於太平洋上展開大東亞戰爭以來……所向無敵之海陸軍之實力，東攻西擊，南轟北炸，已將敵軍之重要基地，並各種軍事施設，予以佔領或紛碎。致美英兩國，提心吊膽，惶恐無策。皇軍所殘之赫赫戰果，早已驚動全世界。當開戰後之第四日，樞軸國家之德意兩國，亦與此相呼應，毅立……膺懲東亞侵略者之英美。自開戰後，東亞諸民族，莫不奮起。舉全總力，協助盟邦日本，以期聖戰之早日完成。我國張國務總理大臣，於協定締結後之十二月六日，特向希拉……總統發出公函，誓約協力完成聖戰。對此，政府，最近已向駐……公使館，接到該調書……特此答函轉遞外務局由外務局呈交國務總理大臣。共書函，悉由德外相李賓特羅夫之名義所發，全文如左：

爲照會事，本大臣自奉敝國總統之命，對於經由駐德貴國公使館，所轉達之一九四一年十二月十六日閣下之公函，敬致謝意，並於十二月十一日，日德意三國間締結條約之際，承閣下惠電致賀，敝國總統，尤深感謝，敝國總統，對於滿洲國民，竭盡全力援助日本之行動，而爲共同鬥爭之決意，異常關心，並將其恒久的正義之新秩序，樹立於勝利之下，並將其永久確保，而願盡全力以不動的意志，乃與滿洲帝國政府，爲全然一致者。德國國民深祈滿洲國民，對於共同鬥爭協力之成果，與將來之隆昌。相應照請閣下查照爲荷，須致照會者

右照會

滿洲帝國國務總理大臣張景惠

德意志國外務大臣李賓特羅夫

一九四二年一月二日於東方

馬來英空軍已雌伏 制空權全被日軍掌握

【馬來戰線○○九日發國通】開戰以來，因遭日荒鷲之猛爆，馬來之英空軍，遭徹底之打擊。今馬來之制空權，完全歸於我軍之手掌中矣。開戰當初之英空軍勢力，爲五百機，殆已全陷於擊破之運命。據情報稱：其後由澳洲並蘭印各補充四十機，現在合計不過百五機。此等飛機，今皆在新嘉坡附近，恐化爲我之餌食。茲正汲汲於遮蔽隱藏中云。

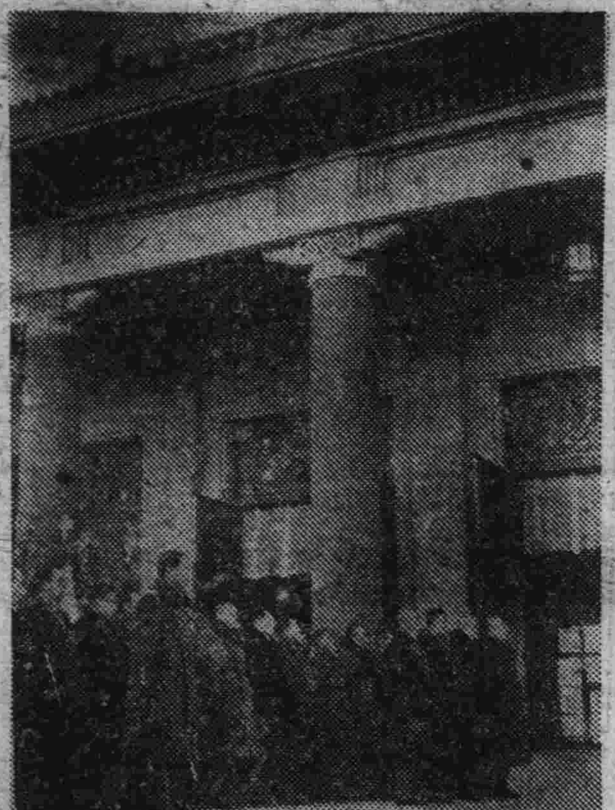

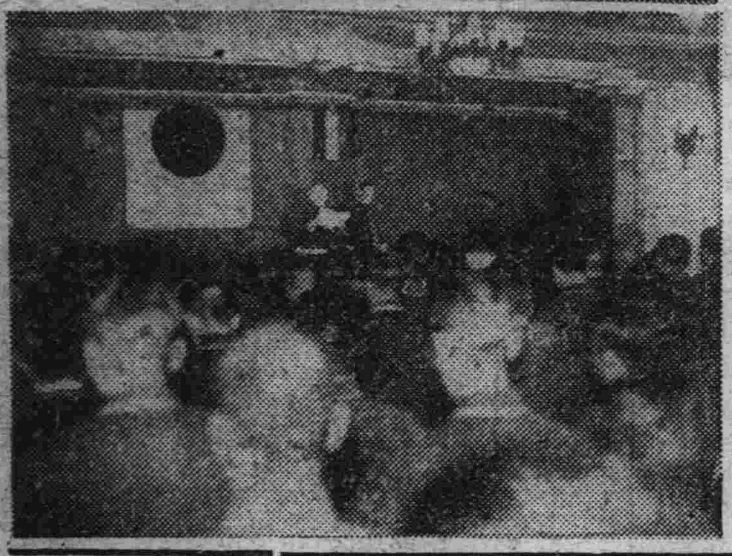

（寫眞）上：建國忠靈廟必勝祈願祭 下：國務院之詔書奉戴式

最初詔書奉戴日

全滿一齊莊嚴舉行式典

【新京九日國通】全滿四千三百萬民衆一致協力，完遂大東亞聖戰之最初「詔書奉戴日」之八日全國各官廳，會社，協和會，學校及其他各團體，均一齊舉行詔書奉讀式。是日，國都新京方面，由總務廳等機關，各會社，團體皆提早三十分上班，舉行詔書捧讀式。並於是日午前十時更在建國忠靈廟由橋本祭祀府總裁爲祭主，有協和會分會各代表，及各團體代表多數參加，舉行嚴肅大東亞聖戰必勝祈願祭。新京神社，亦於是日午前十時，舉行戰捷祈願祭。國都五十五萬市民均於晨中三三五五，自動赴新京神社，忠靈塔，及其他寺廟參拜，而祈禱武運長久，與聖戰之必勝。更有日滿蒙各宗教團體亦於是日舉行祈禱國運昌隆，皇軍必勝之各種法事。鄰組方面，亦舉開臨時例會，以發揚奉戴日之意義云。

徹底協力完遂大東亞聖戰

首都將開必勝祈願婦人大會

【新京八日國通】大東亞聖戰正節節進展中，爲使槍後國民一致協力，完遂聖戰起見，協和會首都本部與國防婦人會新京本部，乃定十四日正午在協和會館，特舉行「聖戰必勝祈願婦人大會」。屆時，除實施祈願各種行事外，更邀請勞務廳王夫人，及張司法部大臣夫人，國防夫人會宋理事夫人，關於時局之講演，希一般滿系婦女踴躍參加。

發揮國民總力

開詔書奉戴國民大會

【新京八日國通】爲喚起全國民在戰時體制下之決意，與昂揚全會員，對處時局之實踐目標，定於一月末日，舉開之臨時全聯，協和會中央本部方面，爲明確臨時全聯之意義起見，乃決定改稱爲「詔書奉戴臨時全國聯合協議會」，並爲指導力之發揮萬全，乃預定議長爲三宅中央本部長，副議長爲阮副本部長，又臨時全聯由中央本部委員參與，並中央協議員，地方協議員，構成之，而決定地方協議員，各省代表，一百八十四名，教育者代表七十名，宗教團體代表六名，技術部會五名，婦一名，【預定再十名右增員】，共計二百八一名，又各省代表人數誌之如左：

首都一四，奉天一三，吉林一七，龍江一一，江一九，熱一二，錦州二，安東六，間島六，化七，三江一○，牡丹四，黑河四，興東三，南四，興西六，興北六，北安七，東安七，四平九，計一百十四名。

蔣介石，可以醒矣！

大東亞戰爭，日本以正義之師，討伐英美，此乃弔民伐罪之戰，其結局的目標，乃在由美英之手，解放東亞全民族者。而重慶政權，竟仍欲存英美，呼號總反抗，企圖蠢動，不知日本皇軍，已往未肯對蔣軍徹底殲滅者，乃顧念同種同文之誼，不忍遽加征誅，而希共有反省之一日，並非力有不足也。綜觀今日支那戰線戰況，蔣軍又受莫大之懲戒。爲蔣氏計，誠宜懸崖勒馬，放棄反抗，與友邦日本，共舉大業，驅逐不道義之英美。將來功成之日，不失爲東亞一部分主人之地位，不亦懿乎。識時務者爲俊傑，蔣氏思之。

英國以罌花慢毒想令亞洲民族斷種 美邦用美人手腕吸盡支那財產無存

馬來西岸皇軍

包圍殲滅敵機械隊

鹵獲無算現仍追擊中

【東京九日發國通】大本營發表：九日午後四時三十分。

一，馬來西岸方面之帝國陸軍部隊，昨七日對托洛拉庫「古瓦拉，拉木布路北方九十粁」北方地區，構築堅固陣地有力之敵機械化部隊由兩翼包圍攻擊，予以殲滅的打擊。其後，轉向南方，果敢追擊中其先鋒，八日夕，已通過丹蟹馬里木。上記托洛拉庫附近之戰果如左：

一，鹵獲品：重砲「十二糎榴彈砲」十三門，大戰車砲廿門，迫擊砲十五門，自動車砲廿門，輕裝甲車五十輛，奥特巴伊三十輛，自動車五百輛。

二，俘虜：約三百。

三，我軍之戰死者十七名，戰傷者六十名。

二，緬甸方面，作戰中之帝國陸軍航空部隊，昨八日午後，對緬領木爾門港急襲，將大型汽船一隻，命中型汽船四隻，命中多數巨彈。並將停車場及同埠頭設備爆擊云。

挽回頹勢萬策已盡 除退却外已無他途

（倫敦時報報道）

【伯爾尼「瑞士」八日發國通】由東西兩面追擊之日本軍，馬來作戰，自五日之西岸奇襲上陸後，更爲加速進展。英軍之退路已遭遮斷，共防禦作戰，陷於混亂矣。八日之倫敦時報新嘉坡電，頗可證實此事。傳稱馬來之重大危機如次：因日本軍巧妙之作戰，英軍蒙受甚大之打擊，而致作戰陷於混亂。此方面之英軍，雖爲曾受未開地帶戰之訓練者，然於日本軍猛攻之前，不知如何處置，預定之未開地作戰部隊，亦退却復退却。結果，除增强有力部隊，登陸半島，實無他策也。觀現在之情勢，世界最大之錫鑛區，橡樹園，並其他之豐富之原料資源地區，已歸於日本軍之手中。凡此損失，實無補救之途也。本軍提供戰略上極爲重要之海空軍基地，致今後之印度洋，處於重大之危機中矣。結局，除續行如此之「戰略的退却」，則別無方策矣。

長沙北方敵軍被圍

日軍展開壯烈殲滅戰

【漢口八日發電】於長沙東方約三十基羅之地區，將敵第二十六，七十八兩軍，殘存主力包圍殲滅。我精銳諸部隊，由北方至福臨舖「長沙北方三十五基羅」與南下進擊中之我新銳諸部隊相呼應，在荒鷲協力之下，已占據楊漢域麾下之敗軍據守之陣地，四川軍第二十軍主力，於本八日正午，由腹背加以猛攻，以映珠仙爲中心，壯烈之殲滅戰已漸展開矣。

戰爭小說 夏威夷海戰 （筆兵）（續）

「可是，——」提督說——「你說我們今宵應當怎樣快來呢？—嗄？……小姐！我也可以問你的名字嗎？」

『當然可以，我就是人稱帶刺玫瑰的薇薇屈羅芙』

「你不怕我的刺兒扎着你嗎？」

『噢！原來時刺兒玫瑰小姐，久仰大名，今朝始得拜識，有緣有幸！我們是酒家呢？舞場呢？』

『酒家，舞場，我都不喜歡！』

薇薇屈羅芙搖一搖頭兒，帶笑說道：

『噢！怪哉！那麼你來找我作什麼呢？』提督似是對這女性，有點兒感到棘手了。

『就是爲的瞻仰仰您這位堂堂的艦隊司令長官啊！』說着，她銳聲地笑起來。

『你喜歡我的屋子嗎』——

『好好。』——

『如果是有合意的人伺候我，我喜歡幽靜，若是設有人陪我，我就喜歡繁華。』

『金梅爾提督也可以伺候薇薇小姐嗎？』——

『這要看你的運氣，和我的興會。』——

這個女子的言談舉止，頗使金梅爾提督感到一種新鮮的氣味。以往，連那個地最如意的喬裝姑娘也不例外，女子們對他總是一味的恭維奉承，他漸漸覺得她們可厭起來。現在，這個薇薇屈羅芙，她有聰明的心田，活潑的態度，嬌美的姿容，如幽默的談鋒，在在都給人以一種新的味道兒。因此，提督覺得介紹她給他的那個女子實在是他今晚的恩人，而值得感謝的。

『那麼——』他說——『我今晚決定陪您，在這幽靜的房子裏，作一通宵的暢談。你以爲好嗎？』

（未完）

霹靂一聲哈市創聞
又新浴池 廿一日正式開幕
置設浴池，取名又新，室闊塘寬，水清澈目，男女兩便，盆塘雅座，氣溫適宜，理髮修技，術過異，首屈一指，偉儀壯觀，空前絕後，在我哈埠，顏倬，如若不信，不矜不誇，參觀大軒歡迎
道外中大六道街路西 電話 九一四○番

哈爾濱阜成房產株式會社股東公鑑
本會社康德八年度決算手續業已辦完茲定於九年一月二十五日（星期日）上午十二時假本市十六道街世界開股東常會報告營業狀況併改選監察人務望各股東携帶入場券准時早臨是荷除分函外特此聲明

周樹標緊要聲明
啓者周樹標在哈與配偶夏婉淑及三子周正焜孫女堅四人同居正焜浪費成性不務正業不服父母管教樹標自康德六年三月間患半身不隨之病不能勤作正焜益無忌憚公然毆辱其母不得已與路費一千元令其回里不准在哈逗留其平日在外與友人一切交涉均歸其本人處理鄙人槪不負責恐諸友不知特此登報聲明
周樹標 敬啓

汽車出讓
一九三五型小車一輛出讓售價低廉有欲購者至道外太古十一道街慶發祥內面議可也

▲請看介紹數學名家
尹先生非同別者眞有經驗實學斷法另有奇功相果能指定方針破除迷徑已往未來語語不空句句言不愧特號靈仙請君欲問前途請去一問方知不謬應驗矣
▲介紹人 胡潤澤 刁子明 郭際唐
▲哈市道外富錦頭道街王廠子對過
尹靈仙卦館

遷移廣告
敬啓者敝行爲便利業務特移轉行址由道外正陽八道街遷移至道裡新城大街南頭路西廿號由本月十一日遷移十二日照常營業恐未週知特此佈聞
奉天商工銀行哈爾濱支店
新城大街南頭路西二十號

新城工程師事務所
土木建築設計製圖鑑定監督委託許可
辦理時間 午前九時至午后四時 午后六時至八時
地址 道裡新城大街一四七號（中國五道街）
電話 五二一五九番

正式開幕
老張包舖飯店
包辦酒席 隨辦小賣 結婚禮堂
宴闊雅座 新式樓房 天津請來
名師專作 四季各種 適口名菜
歡迎嘗嘗
地址道外北二道街路北 電話八○六○番

感謝長髯
于道人仁術卦館
感謝人 劉輝亭 趙延相 代佈
館址：哈市道外北小六道街營運堂

菲島軍主力完全潰滅
敵因喪失戰意百六十五機被擊墜
開戰以來日陸鷲收得赫赫大戰果

【菲島〇〇基地九日發國通電】開戰同時，敢行之我陸軍航空部隊電擊作戰，俾菲島軍主力徹底的潰滅。惟逃出我方嚴重搜查網之殘存機，以一機或二機，展開遊擊戰。而時時攻擊我輸送機及偵察機，但均被擊墜或潰走，今僅餘數架之小型機潛伏于巴達安半島。六日陸鷲爆炸巴達安半島時，於里馬爾飛機場附近，擊墜一機，及擊破地上機三架。如此，則菲島之敵機，完全潰滅，自開戰以來，陸鷲與敵之損害，爲數實達百六十五架之多，此中含有戰前敵所誇耀爲空之要塞官波茵克，B十七架機，以下昆宋里特機，斯浩克，P四〇機等，又此記錄中地上擊破，較空中擊墜之數甚多者，實因敵喪失戰意，而未對我方挑戰之左證也。

東亞敗戰及華府會談
老英陷于美之衛星國
英議會囂々非難

【斯德哥爾摩八日發國通電】：據倫敦來電稱，八日之英議會席上，甚於東亞之戰備不足，對華府會議之結果，以致使英國陷於美國之「衛星國」之運命，惹起種種之非難，其主要內容如左：

△上院

馬蓋蒸議員（勞働黨），東亞軍司令官波巴姆大將於戰爭勃發前，曾行極樂觀的聲明，但不知其本於何種理由，且彼雖爲空軍專家，但對飛行地之防備，無何等之準備，實屬遺憾也。

薩米爾議員（自由黨），現在英本國及印度以及澳洲，有相當之險惡空氣，政府對此之對策如何，

△下院

斯德克斯議員「勞働黨」華盛頓英美會談之結果，華盛頓遂即爲反軸心聯軍之參謀本部，依此，英國遂墜於美國之「衛星國」之地位，故余對此絕行反對，余自數月來，否自數年來，對所謂英國爲美國有防衛歐洲沿海之義務，至少抱有不愉快之感。

庫拉威爾議員「自由黨」，茲英國爲依全體主義所支配之歐洲大陸西部之前哨線歟？或爲依美國支配之美洲文化之東部前哨線歟？

東京外務省火事
燒失木造房數所

【東京九日發國通電】九日午前二時五十二分，外務省由東側調查部出火，以木造之廳舍即時發火，燒失同調查部平屋一座，隣接之通商局木造二層樓一座，同官房各課木造二層樓一座。午前五時，延燒至全廳舍中央附近。同六時，完全撲滅。燒失部局，爲調查部一，二，三課。通商局一，二，五課，電信課「殘餘一部」。會計課半部。文書課全部。但同廳舍之次官室，以下條約局，歐亞局，美洲局，南洋局，東亞局，官房人事課，儀典課等重要部局，全部無事。

於出火之同時，次官以下各局課長，即赴現場。依丸之內，麴町各消防署，以下警視廳特警隊等，並隣接各署非常召集，警官憲兵本部〇〇部隊派遣之警戒隊員，警防團員等，必死之消火警戒，作業，重要書類，全部無事搬出。其原因，已經認爲失火。但當局仍在調查中云。

民主々義陣營心臟部
華盛頓混亂異常
美人戰慄空襲陷於狼狽驚慌中

【布宜諾斯亞利斯八日國通電】：與倫敦同時竭力挽回頹勢之民主主義陣營心臟部之華盛頓，共昨今之相貌，現除狂亂以外無他，滿街皆爲濃厚褐色所罩，白宮附近，亦行異常警戒，戰前之平靜，已毫不得見，現似知事態之重大，僅爲混亂狼狽而已。此次歐洲戰勃發前，六十萬之華盛頓人口，於此二年間幾增二倍，及至大東亞戰開始後，亦每日有新來者，是故旅館及住宅，均極擁擠，物價尤屬食料品，及房費等，昂騰至甚，輸送機關亦均超滿員，代步之汽車之缺乏，固勿待言，公務員每日上下班之際，幾至動武爭搶自動車，而呈誇爲自動車王國之美人所未曾經驗過之風景，其他戰敗之徵候，亦日行濃厚，屋頂之上，備有高射砲，其戴鐵帽之兵士等，亦皆待機空襲，武裝警官隊，於白宮之入口，一一調查自動車，且更禁止一般市民出入白宮近附。一方市街上通行驃晉至大之褐色陸軍用戴重車，陸軍兵士及水兵，陸戰隊員等，市中到處皆是，隨行邱吉爾而來之英人新聞通信記者，及因聯合國會議而來之英國及其他諸國之官吏，混雜狀況，實非言語所能盡，敵機襲來時究因如何之詳細之空襲注意書，無論何處，均行張貼，及夜，舉凡門窗，均行完全遮光，官廳用之封筒用箋，均印有「確保美空軍之安全」之標語，尤於近之加利福尼亞，印有「勿忘眞珠灣之犧牲」，及日本軍漫畫之壁畫，據測華盛頓不久，亦即有此種壁畫出現，總言之，此表實現戰慄於敵機空襲之虛報之美人之狼狽狀況，其驚慌之狀，亦實爲滑稽笑可云。

以現任警官爲鴉片取締員
强化禁煙政策之推進效率
袁局長談禁煙方針

此項謠言，不過爲社會圖漁利者，虛構之空氣而已，仔細思索，不攻自破，想政府欲鞏固國民之衛生保健，尤恐不遑，又何能放棄鴉片麻藥斷禁既成之効，出乎反乎，而送國人於消積自殺自鳩之途，是以本年度，關於鴉片麻藥之斷禁政策，除照昨年度，決定方針，向前邁進外，更決定强化今後斷禁取締具體辦法，禁煙總局最近正與治安部當局，酌商供與麻藥取締職員中，禁烟總局爲欲徹底斷絕麻藥鴉片之流毒，一方要請治安部供與鴉片麻藥取締員之現任警察官一百九十名，以防止私賣私吸外，一方更提高鴉片麻藥之品質，以杜絕私土之統入，籍資避免癮者深性中毒，同時積極方面，並於新京承德兩市，由國家直接經營康生院兩處，以處理一般鴉片麻藥中毒者，公餘各地方，則責成各地其方立院病，担任此項工作，而行有效措置。以上各項禁煙施政，禁煙總局，已決定於最近期中，逐項推行，因而將來之斷禁効果，當可凌駕乎想像以上云。（完）

意大利奇襲艦隊
予英戰艦以大損害

【羅馬八日發國通電】意軍司令部八日發表＝意大利奇襲艦隊爆擊自舊臘至十八日夜潛入阿勒散德港而停泊中之英艦二隻，且與威里安頓級之英艦一隻（三萬六千噸），以大損害，而判明該艦目下正于船渠修理中。威里安頓級有庫茵，奈里薩別斯號及與斯白特號，自一九一二年仍至一四年入水後，自一九三五年至一九四〇年完全改成近代裝備，其備砲有十五吋砲八門，及六吋砲八門云。

英國巡洋艦
被意軍雷擊機擊沉

（羅馬十八日發國通）：意軍司令部，八日發表，意海軍奇襲艦隊，十二月十七日夜，使微里安頓級英戰一隻，大破。同日，更發表，意軍雷擊機，十二月二日，在德布爾克灣內，將英巡洋艦費西號「五，四五〇噸」攻擊，命中魚雷三發，沈沒。已被確認矣。

巡洋艦被擊沉
英側已自認

【里斯本八日發國通電】倫敦放送稱：去十二月十八日夜，亞歷山大港，英戰艦威里安頓級一隻及在德布爾克灣內巡洋艦費西號受敵之空中魚雷攻擊，戰艦大破，巡洋艦被擊沉，依被救助生存者之言，而判明矣。

英國週間雜誌
宣傳荷印價値

【伯林八日發國通電】於新嘉坡之命運已決之同時，聯軍設以威維爾爲總司令之西南太平洋反軸心國聯軍總司令部于荷印，而誇張宣傳該方面之軍事及政治等的價值，據八日路透電稱，英國之週間雜誌阿納里斯特之軍事評論家，評荷印之地位如左：荷印以太平洋之一大城塞，而持有相當之重要性，自地圖即可判明，爪哇島方面，有馬都拉及坦峽布里克爲巴達維亞之良港，尤以馬都拉，不僅有海軍基地，海軍工廠，及大兵營，爪哇島之鐵路設施，亦甚優秀，又于爪哇及蘇門達臘各處之密林中，正從事建造巧妙隱蔽的新行基地中云。

槍後赤誠
獻金者衆

【新京八日國通電】：八日向陸海軍寄呈之國防，恤兵獻金者如左：

▲關東軍恤兵部「國防獻金」＝▲五圓。新京東一條通，篠田大二＝▲一一五圓＝警察總監辦理三件。▲五〇元＝第九軍顧問部辦理一件。▲二，四〇七元＝札賚諾爾街商工公會員，及滿入有志（高惟五）。▲一〇〇元＝開通縣關根事務所。▲三，六六六元五角六分＝公主嶺憲兵分隊辦理二十一件。▲二，四〇〇元＝第八五五部隊辦理七件。▲四，七二〇元＝熊岳城警察辦理八件。▲一，三四三元＝海城憲兵分遣隊辦理六件。▲一，八六五圓九角六分＝安東憲兵分隊扱十五件。▲六，二七〇圓八角六分＝東寧憲兵隊辦理三十五件。「恤兵獻金」＝▲一四五圓二角＝通化憲兵隊本部辦理七件。▲一，四一六圓二角五分＝承德憲兵隊本部辦理十二件。▲六圓＝新京老松町霜下硝子店一同。▲二圓＝富錦街中大街岡和生。▲一圓＝同匿名。▲九六圓＝新京老松町滿洲吉川商會社員一同。▲一，〇〇〇圓＝本溪湖市警務科辦理一件。▲五三圓＝滿鐵大皮溝警備員代表比亞克夫。△七一圓＝桓仁縣警務科辦理八件。▲〇六圓三角四分＝敦化憲兵分隊辦理四件。▲二五圓一角七分＝協和會法庫縣本部辦理一件。▲一二〇圓＝札賚諾爾街把頭一同（佟珍），▲五〇圓＝開通縣關根事務所。▲一一圓七角＝新京洪熙街患者。

▲海軍武官府「國防獻金」＝▲一〇〇圓＝新京西五馬路高勤功。▲一〇〇圓＝同西三道街史炳亭。▲三〇〇圓＝同祝町王文佐。▲一〇〇圓＝同富士町孫翰鄉。▲五〇圓五角同寬城子警察署署員一同。▲一，〇〇〇圓＝同三笠町鄭世臣。【未完】

巴爾加斯馬尼拉市長
正式訪菲島派遣軍

【馬尼拉八日發國通電】馬尼拉市長巴爾加斯氏，代表阿爾蘭前菲島政府藏相，波浩前文相，布金前上院議員等，菲島二百九名，八日下午四時訪菲島派遣軍，除對日軍司令官表示敬意外，並關馬尼拉市今後之措置有所請命矣

菲島派遣軍布告市民
禁止使用私設放送局
如有違反命令者嚴加處罰

【馬尼剌八日國通電】菲島派遣軍司令部，八日對菲島人發布如次之布告：一，住於菲島之人，不問其國籍爲何，禁止使用私設放送局。二，使用私設放送局者，於一月十五日前，須向日本軍司令部「所在地馬尼拉市，耶克斯俱樂部內」申告。三，違反以上命令者，嚴加處罰云。

英人支配下東洋民族悲慘命運
華僑義勇中隊
供諸英督戰隊犧牲

【馬來戰線〇〇九日發國通電】：七日奪取〇〇陣地時，由敵遺棄屍體中，發現隸屬于華僑義勇中隊之華人屍體數具，據戰場之狀況觀之，華僑中隊之一半，係供英督戰隊之犧牲者。查過去印度人及馬來人，曾供擔英督戰隊之犧牲，不料華僑今亦淪于同一命運，思此除係英之惡逆不道所致外，于兵力不足之英軍，於開戰前招募華僑百二十名，而組織華僑義勇中隊，而行悲壯之宣傳，至于義勇兵之全體，以星島之華僑……

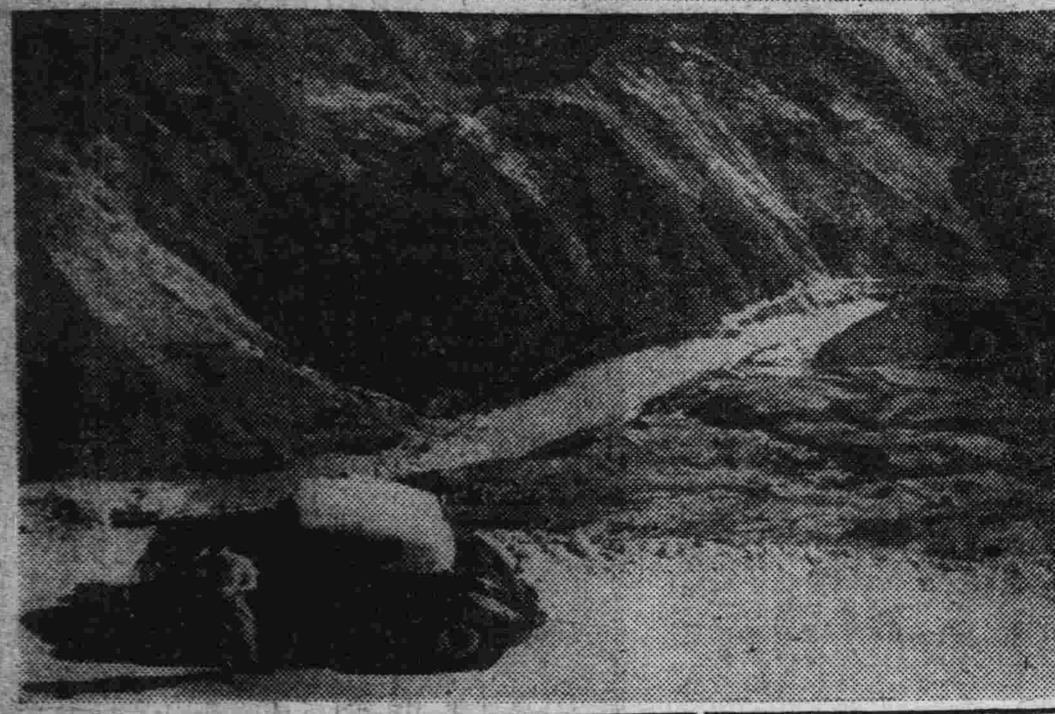

已崩潰之援蔣緬甸公路

（上）緬甸公路之山區（下）克伽傑乾接達沙爾溫河之緬甸公路

大光明有聲電影院　電話六九五二　早十二點開　（免票無效）

不鳴則已一鳴驚人　古裝新片

首集好評嘖嘖全部精采盡在下集・絕與滬片媲美！耗資五萬・古裝武俠激鬭

滿洲銀壇奇蹟巨資攝製

今天獻映　下集　龍爭虎鬭

主演：白玫　徐聰　張敏　蕭大　崔得厚　隋尹輔　何奇仁　及全體明星通力合演

考場上・夫妻比武見所未見　員外府・謀殺女嬌聞所未聞

下期十三號上海新片　靈與肉　顧也魯　英茵主演　新華新時裝片

巴拉斯影院　道裡中國大道街……電話七五九四

今天十二點開場：免票無效

唐伯虎　公子多情佳人留豔　香艷絕倫遠出他片千萬　浪漫無比惟有此片纔高

本院今天再獻映新片！上海國華公司與藝華新華較勝競賽鉅製　周璇領銜主演的白雲

內有名歌十曲經周璇唱出頗使片生彩不少又經白雲助演更覺錦上添花預想成績定能超過西廂記新春在即佳片在演請駕早臨勿失交臂

光陸大戲院　道外北六道街……電話八九七五

今日（公映）　三國華新片　笑

李麗華主演的是李麗華

國華公司出品　唐伯虎　周璇　白雲　（合演）

在滬獲得空前成績各報定評絕勝藝華　免票最後二日有效

完全別開生面古裝歌舞巨片！

國泰大戲院　道外十六道街……電話八九八一

今日（公映）　（十二日起演）　祇演三天　（新片）

萬衆期待之滿洲古裝武俠巨片！

下集　緊張激烈！

龍爭虎鬭

下集是全片關鍵！一切精彩熱鬧節目俱在下集緊張演出武打緊張保証勝過上海片多多各界定評誠滿洲空前傑作

下期十三日　再演新華新片出品　英茵　顧也魯　屠光啓主演　靈與肉

平安電影院

今日上映

華新公司有聲對白恐怖奇情凄艷動人超特巨片

女鬼

陳燕燕及全體名星大合作

（近日上映）

華藝公司空前巨作　目蓮救母　李麗華主演

大同電影院　今日開演　王老虎搶親　童月娟　顧也魯　韓蘭根　主演

東北大戲院　今日開演　梁山伯祝英台　顧也魯　張翠紅　主演

明星電影院　今天一點開　翡翠馬　王徵信　顧蘭君　主演

馬迭爾電影院　今日一點開演　兩大貢獻　黑い瞳　トランプ譚　法國公司出品

亞洲大戲院　今日上演　新華公司有聲對白科學偵探名貴巨片　陳查禮大破隱身盜　徐莘園　梅熹　顧蘭君　全體合演　下期開演　鄉下大姑娘

中央　早場　唐韻笙　臨江驛　晚場　唐韻笙　張果老

華樂　早場　李鐵英　任翠卿　古城會　晚場　任翠卿　李鐵英　節烈　尹月樵　二本　西廂

新舞台　今晚全部　起解　玉堂春　凌雪如　演准

為期國兵事務進行萬全
省署決定辦理方針
對管下担當責任者徹加指導監察
各市縣旗指導講習會日程已規定

濱江省公署，伴隨去年度國兵事務之成果，為期本年度該項事務辦理之萬全起見，今與第四軍管區司令部連絡下，制定方針計畫擬對管下各市街村國兵事務担任職員，澈底加以指導，及國兵事務之監察，同時並開催指導講習會。由第四軍管區蒙兵事處長，以次各處員，及省署關係職員，有士屋布一，森泰三，小泉幸一郎，肆井佳臣，西谷德治，薛世恩等，赴各市縣旗監察並指導一切。除哈爾濱市外，每一縣旗工作兩日，第一日對街村國兵關係書類監察，第二日於午前九時半起，開催指導講習會。已於日昨【九日】開始，其各市縣旗之指導日程，為青岡縣，一月九日十日。蘭西縣，一月十二日十三日。安達縣，一月十五日十六日。肇東縣，一月十九日二十日。肇州縣，一月二十二日二十三日。郭後旗一月二十五日二十六日。哈爾濱市，一月二十九日。延壽縣，一月九日十日。珠河縣，一月十二日十三日，葦河縣，一月十五日十六日。阿城縣，一月十九日二十日。五常縣，一月二十二日二十三日。賓縣，一月二十六日二十七日，呼蘭縣，一月十三日十四日。巴彥縣一月十六日十七日，木蘭縣，一月十九日二十日。東興縣，一月二十二日二十三日。雙城縣，一月二十六日二十七日。

濱江省下勞務會議
十三四兩日在省署舉行
討論管下勞務行政運行圓滑方針

濱江省公署，為期對於管下勞務行政之運行圓滑，特定於本月十三日及十四日，假省長官房大會議室，開催勞務會議。預定出席者，省方由島次長，並關係官員。市縣旗方面，有行政科長，勞務興國會人員等，共同參集之下，有所協議。其擬定之行事計為一，開會之辭。二，訓示【次長】。三，訓示【勞務科長】。四，指示事項：【一】關於管內地場勞力第一次實態調查施之件。【二】關於第二次農村勞力實態調查之件。【三】關於防諜之件。【四】關於勞需確保之件。【五】關於職能登錄之普及徹底之件。五，注意事項：【一】關於報告期日勵行之件。【二】關於管下賦役調查之件。六，懇談事項：【一】關於勞務指導體制確立之件。【二】關於農村餘剩勞力運營之件。【三】關於賃金規正同請負制，並定傭制之件等事項云。

嫖客受甩拈酸
殺人放火復仇
犯人解哈檢廳偵訊

劉兆蘭，今年三十九歲，原籍山東掖縣人，現住黑河中興巷福慶祥，為洋鐵匠。性好女色，每於閒暇，輒至妓館留連。日久與妓女月琴結識，在該妓女身上，化費達三千餘元。但月琴年紀尚輕，姿色亦佳，故每日迎張送李，事由頗佳，一時紅紫。後劉兆蘭乃遭月琴白眼，感情惡化。同時該妓又結識一商人張玉鋒者，今年四十五歲，亦為山東掖縣人，在黑河與朋友合資開設三興福鐵匠舖達二十餘年，因手中國幣充足，當蒙月琴另眼看待，並由張玉鋒出資，代月琴脫籍同居。劉於被甩後，憤恨益深，乃起殺機。但恐自己力薄，遂又利誘璦琿國境警備隊警士曹武臣帮助。曹武臣今年二十二歲，原籍錦州省義縣人，為一無知青年，於事前曾屢次受劉厚利，故允劉之所請，當於十一月八日深夜一時許，曹乘隊中人熟睡之際，換用便衣，將佩刀取下，藏於褲腿內，即至劉某住所，聚齊，於九日午前四時，劉某亦換衣，身帶菜刀一把，即行出發。迨行至三興福叫門之際，並無應者。二人當即由板障跳過，自後門闖入屋內，曹某以電棒照明，將電燈開亮，即首由曹武臣連砍二刀，將下舖熟睡之李錦堂砍死，而劉兆蘭則登梯將上舖睡覺之楊樹林，用菜刀向

臣於行兇之後，當即將錢桌劈開，將其中之一百三十餘元拿出，二人為消滅行兇證據起見，擬放火燒却之。故劉兆蘭即至屋外，將該店預勞之木柈，抱至柈中，由紙窗上將火引着。但曹武臣於行兇得錢後，因恐火警，隊內行非常召集，乃急行跑回，將帶血之衣褲脫下，藏於柳條包中，仍臥床假睡。移時全隊下令召集，至火場實施救火工作。於翌日飯後，曹某乘屋中無人時，將血衣取到事務室，填入爐內，用火燒毀，以期湮滅證據。不意該案自經發生後，即由該地司法警官積極活動搜查，終於十一月中，在劉兆蘭自宅，將其逮捕，而罪得上記殺人放火之惡行。現該案犯人移解來哈，正經警察廳從事搜查中云。

鐵為時下之重要品
哈鐵工業統制會社
近有人進行組設中

哈爾濱市，現在所有之鐵工業者甚夥，但有組織之統制機構，僅有哈爾濱鐵工業組合，鑄造業組合，及其他鍛冶同業組合，三同業組合而已。自大東亞戰爭爆發以後，鑒於鐵之重要性，感覺有強化其統制機構之必要，為此，株式會社北滿鐵工所，及宮崎鐵工所支店，計畫將哈爾濱市鐵工業者打成一片，以資本金二百萬元，設立大鐵工業統制會社，現正向政府當局申請許可。茲將其計畫內容，大致誌於左：

△名稱：哈爾濱鐵工業統制株式會社。

△資本金：二百萬元。

△業務內容：所有鐵材，並原料之配給，及鐵工品之定價，應經由該會社辦理規定之。至需要者之所有鐵工品，亦由該會社辦理之。故將組合之誕生，其前途實堪期待云。

市署職員義舉
決定長期獻金
第一次獻納一千元

市公署當局，為使全署職雇傭員實踐槍後之支援，乃提倡實行市署職員一同長期獻金。今次第一次之國防獻金，即由各職雇傭員之薪俸中，提出百分之一，共計一千元，其中五百元，作為陸軍部獻金，其餘五百元，作為海軍部獻金，於今後之第二次起，即由各職員薪俸中提出二百分之一，作為獻金云。

豆油何日配給？
迄今仍無確期
但聞舊曆年前配給一次
配給機構又行改革

關於市民生活必需品之大豆油，自去年舊曆八月節前配給後，迄今終未配給。故於市內到處可聞市民無油可食之苦怨聲。極希關係當局，妥為籌劃，早日配給，藉安民生也。但現在仍配給消息杳然，本報記者，昨【九日】特向關係側探詢，茲誌所得如左：

關於哈爾濱市民所需食之豆油，前由哈爾濱油坊組合與市關係側連絡下，向市內各區民，按諸配給票配給之。但昨年末曾有風韻，豆油配給機構，「改為私人包銷配給制，終於成功。由於前在哈爾濱油坊組合之和田先生，得市當局關係科諒解與聯絡下，組成豆油配給組合，設於道裏買賣街四十六號【透籠街角】，現已開始辦公，着手計劃一切中。該豆油配給組合，除担當全哈市民所需食之豆油外，並對本市日系食民所食用之清油與喂馬之大豆餅等，亦担當配給之。而哈爾濱油坊組合所担當者，則為對外者，或依中央物動計劃，對外配給輸送之責任。對哈市商民需食之豆油則無用其担配矣。至於市民需食豆油配給之日期，正由配給組合與市當局妥為聯絡計劃中。關於陰曆年前，決向全市民配給一次。究於何日開始配給，以及配給量若干，仍在計畫中。而豆油配給機構既已改革，其今後之配給方涉如何，是否能可圓滑，使我全哈七十萬市民緘口不出煩嘖之言，得享食豆油之福，則惟有拭目以觀厥成如何。故該組合之責任，頗堪注目云。

關於一般印鑑證明
由警署移歸市民籍股辦理

關於民籍證明事務，自昨年起，由諸警察署，移歸於哈爾濱市公署行政處民籍科接收辦理後，關於動產或不動產之登錄，或借款等關係法律印鑑證明辦理手續，前亦於各警察署內之警務系担當辦理。但於受得政府命令之後，關於一般人民之印鑑證明事宜，亦於本年，由各警察署內，移交於哈爾濱市公署行政處民籍科民籍股担當辦理。故關於一般需要請求印鑑證明者，今後可直接向哈市公署行政處民籍科民籍股，請求辦理之手續云。

濱江省西部各縣
縣境將行重加劃整
昨於省俱樂部開催打合會

濱江省公署，為期管下各縣旗之治理便利起見，對於西部各縣縣境，擬加以調整，稍事變更，以求各縣旗當局管理治化上之方便，並對於縣政運營上之圓滑，而無遺憾。是以於日昨【九日】午前十時，假省俱樂部，開催縣境調整打合會。除省方岡田總務科長以下關係官員外，並有西部呼蘭，肇東，肇州，蘭西，安達各縣副縣長，及郭爾羅斯後旗參事官等，共同參集之下，相互研究，而求合理化云。

白系俄人
獻納國防金

哈爾濱白俄事務局第三部長瑪道庫斯司基，於此非常時局，深感滿洲軍警，對伊身家資產保全之大德，乃於日昨，節約日用費國幣十五元，交由陸軍特務機關，作為國防獻金云。

普及衛生救急法
十四日起開催講習會

為備時局下一般市民之衛生法及救急法之普及徹底，吾哈爾濱市，特由十四日起，至三十日止，每星期日，在道裡地段街商工大廈內，開催講習會。受講者，計有日滿奉公隊員及幹部，日滿國民學校，中等學校各教員，青年學校，特殊警護分隊員，鐵道警護隊員，省市兩公署，警察局女事務員，以及國防婦人會員等，約一千名，此外尚希望其他各團體，亦能按時參加云。

華北行政．產業視察記
本報隨行記者張德濟

【續十七】

山色水光處處宜人
珍品寶玩件件可愛

又北為後殿五楹，昔有美國克女士者，會為慈禧太后畫像於此。玉瀾堂在仁壽殿後，本乾隆時舊名，光緒間重修，以為燕寢之宮，堂中設實座御案等物，宜芸館在玉瀾堂之北，本乾隆舊名。光緒間重修，為清隆裕皇太后燕寢之宮。樂壽堂，在宜芸館西北，殿五楹，榜曰樂壽堂，因乾隆舊名，重建為慈禧太后燕寢之宮，設實座御案圍屏諸物，仍存如昔。慈禧寢處梳粧，常在西室，供佛焚香則在東室，庭前大石為屏，承以石座，還雕海水，其東有院落，南向為李蓮英侍值處。長廊依山，沿湖東起，邀月門西止石大亭，凡二百七十三間，排雲殿居其中，東有留佳亭，對鷗舫寄瀾亭，西有秋水亭，魚藻軒，清遙亭，廊前排列，白石譯陳，昔為陳設銅鼎爐燕之用也。

前東

頤和園前山迤東各處，有含新亭，在樂壽堂後山之半，本乾隆時舊名，光緒間重修製詩，亭下階左右，鐫高宗所製詩，亭四旁有劍石分列，移自暢春園，亭北歲關，有慈禧太后所題「寧岫」二字，又「小有趣」三字，其東為「自在莊」，光緒二十九年，仿村落茶肆式所建，其西稍下為養雲軒，該軒亦在樂壽堂之西，本乾隆時舊名。門南向，鐫高宗題額聯，門內東房曰：「隨香」，西曰：「含綠」，五楹，榜曰「養雲軒」，慈禧居園時，為各嬪妃等退息之所，有福蔭軒，並養雲軒後山之半，舊名「養秀亭」，光緒間改建，有圓朗齋，在無盡齋之上，寫秋軒，在圓明齋之西稍上，重翠亭在圓朗齋之上，其次介壽堂，在排雲殿之東，原為慈福樓遺址，光緒間與排雲殿，同時改建者。

排雲

排雲門內各處，除排雲門外，有排雲殿，殿在萬壽山之中璫，明代為「圓靜寺」，乾隆時就其基而建「大報恩延壽寺」，寺前為「天王殿」，「鐘鼓樓」寺內，為「大雄寶殿」，殿後為多寶殿，為佛香閣，為智慧海，下為實雲閣，咸豐年間燬於火，僅存者，為「智慧海」與「寶雲閣」，光緒十八年，就其基改建，乃易今名，為慈禧太后慶典朝賀之所。進排雲門東殿曰：「玉華」，西殿曰：「雲錦」，中有小池，通以石橋，以達重門，二重門內東殿曰：「芳輝」，西殿曰：「紫霄」，正殿額曰：「排雲殿」，殿前平台丹陛，銅龍，銅鳳，殿內有地平床，中設圍屏，寶座，御案，宮扇，寶塔，香爐等物。寫眞＝視察團一行於萬壽山前合影。

為期青少年對戰事徹底
特許小學生團體看電影

為使槍後青年運動之活潑化，吾哈爾濱市各學校，曾於過去，組成青少年團，計全市共八十個團，二萬九千名。當局為使此第二代有為之小國民，灌以眞實的學術，以期養成中堅國民，故於過去，對於青少年團學生，禁止入影院劇場，以免耗時曠課。但今者因戰時時局關係，當局為期使此般青少年，能充分澈底戰事之一切，故協議之結果，解放從來之禁入娛樂場所，准許學生入影院觀覽電影。但此種解放，並非全部無限制的解放，乃係指定所觀之戰事片，或教育片，由當局指定日期，場所，由責任担當者引導之下，團體觀覽。時間，大體在每星期日之午前九時三十分，至十一時之時間內。至於實施之日期，預定由二月上旬開始云。

嚴禁賭博以敦民德風俗
職域奉公方能適應時局
南崗署司法主任令所屬取締滿人賭博

南崗警察署司法係，自松原義助之主任蒞任以來，對於職掌內之司法警察事務，即力求於改善，以資圓滑進展。如在過去之強盜逮捕迅速，殺人犯歸案之神奇，無不收得優良成績。茲者該主任，以滿人風習，每屆舊曆春節剛三五知己，相聚賭博，作為消遣，對人情之敗壞，品行之低落，莫此為甚。故因此而致敗家喪德者，比比皆是。該主任有鑒及此，為完盡安靖地方，保護住民之責任起見，特於日昨上午十二時許，召集所屬諸係員及各刑事等，當面指示謂：於此非常時局下，唯有自肅自戒，獻身奉公，實為國民之天職。至於賭博，輸贏雖微，亦應嚴予禁止。以是本年度春節前後，對賭博一項，責成諸警察官認眞取締云。

舞場中竊犯
被警官捕獲

於客歲二十九日，市民皆乘興歡迎新春來臨之際，有哈爾濱石材共販組合員張木園者，至道裡中央大街某俄人舞場飲酒中，時有二鮮人，乃向前與之交談，不覺飲之而醉，於不覺中，張某身邊所攜之現金二百元，實業銀行五千八百元支票一張，及一千六百元之支票，同時被該二人掏去而逃。當日張某即報告道裏警察署，請求代為偵尋犯人。在此警網高張下，忽於日昨（八日）午前十時許，該犯人竟持是項支票，至哈爾濱實業銀行支領現金，致被逮捕。經取調結果，判明為南崗義州街三裕打字所之松山聖能（二十二歲），及南崗西市場九道街二十二號之森山茂（十九歲）現該署正從事調查二人之餘罪中。

關於綜合配給票
既已開始實施
希關係方面一致協力

哈爾濱市公署，當此綜合配給票實施之際，為期一般市民，尤其一般家庭之主婦，對此綜合配給票內之各項，均須澈底明瞭，其應注意之事項，則必須注意，故由市公署經濟科長，湊滿雄氏對此發表談話，闡述該綜合配給票之內容全貌，並一切應行注意之一項，用以喚起市民之注意。同時於此開始實行之際，深望各關係方面，及使用之市民，一同協力，達成圓滑配給之目的云。

因水源地改築
給水規定時間

市公署水道科，茲因上水道水源地一部改築興工，對市內給水，不得不於規定時間，用便工事。計南崗區及馬家區，每日給水時間，為上午六時至十一時。東西傅家區，每日給水時間，為午前五時至十時。埠頭區，新陽區，每日給水時間，為每日午後四時至九時。除此時間外，則全部斷水云。

紀念皇軍入哈
今日開懇談會

今者為紀念皇軍之哈市入城式，特定於今（十日）日午前十時，在市公署庶務科，舉行懇談會。參加者，計有副市長，協和會，國防婦人會，在鄉軍人會，哈市各新聞社庶務責任者，以及市署實任担當等多數云。

放送節目

九年一月十日　星期六

0.01　土曜音樂（連）　管絃樂：連峯之雲

0.30　新　聞（新）

1.10　經濟市況（奉哈）

4.00　新聞，告知（新）

4.40　經濟市況（奉哈）

5.30　唱　片（新）

6.00　兒童時間（新）　建國十週年慶祝歌指導（九）

6.10　兒童新聞（新）

6.30　中等日本語講座

6.50　生活須知，唱片

【新】

6.55　報　時（新）

7.00　新聞，告知（新）　繼續：新聞，告知，夜間節目預告，唱片（哈）

7.30　家庭時間（新）－我們的覺悟

7.50　月琴獨奏（齊）　一，滿慶歌。二，扯腿。三，九鳳朝陽。四，西廂。五，句句雙接小龍尾。

8.00　話　劇（連）　梅山下

8.30　新　聞（新）－

8.40　新聞解說（新）

9.00　京韻大鼓（奉）　博望坡

9.30　評　詞（齊）　水滸拾遺（一四四）

9.55　報　時（新）

10.00　新　聞（新）　繼續：新聞，告知，明日節目預告，唱片（哈）

10.30　舞台中繼（北京）

11.10　新　聞（新）　繼續舞台中繼（北京）

社會小說　殘月西風（一〇四）
馮頫

「好，你打我，你想我不敢打你麼？人敬人高，我爲什麼叫你是舅太太長，舅太太短，我們脫了衣裳，還不是皮裏包着骨頭麼？好，我把這條老命送在你的手里吧！」

吳媽邊說着，邊把她那鄉下婆子的蠻氣力使了出來把這個所謂的舅太太一頭撞倒在地下，廚子和老媽子在門外聽着她們吵了起來，早就躲了出去，想着今天也許有個熱鬧看，他們兩個人在院子里曬衣裳的曬衣裳，劈柈子的劈柈子，以爲吳媽反正是不會吃虧的，如果把太太打了，也給自已出出氣。

曉櫻的那個三舅，烟，酒，色，耗壞了的身子，看着吳媽這一股子兇勁，早就有些怕了，他上前剛要一拉，早被吳媽一膀子給擠在那邊去了，他知道他的姐姐和吳媽動起手來，一定是要吃虧的，心里在暗暗着急，他想這兩個東西是死到那里去了，怎麼還不來給勸勸架，自己却趕緊起來，跑到廚房一看，里邊誰也沒有，開開房門往外一看，廚子和李媽，却正在院子里呢，遂走了出來，向着他們說，倒底有十分強硬的口氣。

「你們還不看看去，吳媽和太太打起來了，我一個人也拉不過來，你們快去看看。」

廚子和老媽聽着舅老爺這樣說，不好意思再裝傻了，跑到屋里一看，吳媽這時正騎在太太的身上，右腿壓住她的左手，左手握住她的右手，吳媽的右手是空閒着，正好消閒自由地在這個狀元公小姐的臉上不時地飛舞着！

廚子和吳媽趕緊向前把吳媽拉了下來，這時候吳媽覺着手也打累了，樂得作個人情，站起身來說：

「我等着你，你有什麼法子自管使去，我把這條老命早就擱在腦袋後了，劉太太，您還有什麼吩咐的沒有？」

這個狀元公的小姐，自從出了娘胎，也沒有受到這種委屈，若不是他的弟弟和底下人把他扶了起來，連痛帶氣幾乎眞站不起來了，他們在這里忙着，吳媽早已揚揚地走了出去。

廚子和李媽看見吳媽已經走了出去，這纔異口同音地罵着說：

「這個老不識時務的東西，竟這麼樣兒的渾，她眞敢和太太動起手兒來，眞是無法無天了，太太，您覺着怎麼樣？碰了那兒沒有？」

曉櫻的媽受到了這一番的羞辱，心里已經是很不好過了，如果是別人問，却倒也罷了，經底下人這麼一問，不覺委屈地竟哭了出來。

廚子和李媽心里雖然是在暗笑着，嘴里還是一唱一合地勸說着：

「俗語說的好，君子不和牛鬪氣，太太您和她犯得着麼？您休息休息吧？」

李媽這時到廚房舀了一盆臉水來，把胰子，粉，手巾，都擺在太太的眼前，廚子也很知趣，向着舅老爺要了茶葉，沏了一碗新茶，倒了一碗給舅老爺，倒了一碗給太太，悄悄地走了出去，李媽向太太說：

「臉水打來了，您喝點兒茶，洗洗臉吧。」李媽說完了，也走出去了。

接兌聲明

啟者田文炳會經營大昌機械工作所現完全出兌於溫連榮改為大昌公記電氣機械鐵工廠自康德八年十二月二十七日起關於以前該號一切債務及其他担保等事宜由田文炳處理與溫連榮無涉此啟

康德九年一月　出兌人田文炳　接兌人溫連榮　同啟

營業局緊要啟事

逕啟者凡遇每逢紀念佳節休刊分為全休半休兩種（全休即翌日完全無報半休當日出報一大張）請各閱戶諸君注意嗣後對於每日所送之報除全休無報外倘報差發現抽號漏送之弊請以（二七七九）電話通知發行部即行補送決不有悞特此通知

興源號飯莊

包辦酒席　隨時小賣

屋內寬闊　清潔雅座

道裏東十一道街門牌十二號路南

招收學徒

中央機械鑄造廠

哈爾濱道外中十三道街　電話四九零

海陸興記鞋帽店

專門皮鞋　精製便履　不但堅固　而且美麗

批發零售　價格便宜　歡迎參觀　却能滿意

哈爾濱道外正陽頭道街十字街口

電話八四四八番

牙醫　崔結力

備有愛克斯光，專門齒科各種病症

接診時間上午十時至下午五時，星期日午後休診

哈爾濱道裏商務街十八號

即從前牙醫多貝利石滿舊址

◎本社啟事

查本社廣告費及報費派有專員特本社蓋有社長局長會計員印章之正式收據分別收取對於廣告員只能招攬廣告不能領收廣告費故凡無本社正式收據而付與廣告員刊費者本社概不承認特此敬告

濱江日報社啓

宴賓樓飯店

包辦酒席　隨意便酌

道裏石頭道街

電話　六二四九　二二七二

「廣東」伍伯年祖傳相命

本相士以直覺批得名，故自前年至今，顧客不可勝數，名噪遠近，婦孺皆知。賜教後而驗靈驗者，更指不勝屈，誠以本相士確有特別過人之眼光，所不能之相術也，諸君大可以打聽打聽，便知言之不謬，噫，富貴貧賤之五官，又豈無分，良歹忠奸之相貌，自然有別，諸君有思想競爭，有思想進取者，當看看自己面上之氣色，問問鄙人是吉是凶，自然無悞。有譯謀。卜疑一元。談相二元。寓道裏中央大街。新北京旅館。

電話八四四八番

本報營業局緊要啟事

敬啟者本報送奉當局各商號之義務報，茲以又行接奉命令對報紙節約及停送義務報查本報在今春已遵令取消多數義務報，惟對本報有特殊關係者尚未停送，現又奉到命令不久派員來社調查以昭核實，本報決不敢再行敷衍，希望各關係及友好等原諒是幸，擬一月一日起遵令一律改收報費，不過每份每月照本市分社批發自取算價「即每份報每月收費一元」但特閱過報紙歸回亦可想我友好及關係等以多年友誼必不因此區區而生意見也對外如斯即對社內由各部以及職員等均須照章一律收費特此通告

四合公運靈啟事

啟者敝賬房專運各處靈柩歷有年所手續簡捷信用昭著已為各界所共許今冬令價目特別減低凡在哈以及外埠各處地帶隨各省上海等地靈柩遺骨等有願運回原籍者即請到敝賬房接洽不勝迎歡之至

地址道外豐潤南大六道街路西五號院內（中央舞台東隔壁）

四合公運輸賬房啓　電話六三七九番

房產家的便利蔑以復加

資本總額二十萬元　登記官廳地方法院

萬國房產株式會社

地址哈爾濱承德街九四　電話業務室五八九三

社長　張感忱

經理

董事　徐程九　王秀峰　劉作亭　閻省三

監查　高保三　竇榮五

社員　日滿鮮俄　佣金　一切從實　辦事　忠實迅

營業科目

房產買賣管理

附業保險代理薪材採伐

（一）君欲急買房或欲急賣房而無從購售乎請委託本社數日克成蓋本社買賣付多數市場

（二）君有房經租無人或有人多不忠實動遭損害並貽禍患乎請委託本社管理保您優於用人

（三）君有房惟照不在手擬借貸數千而不可得乎請交租權以為担保即時預付數千以濟急需

（四）君有房將官遊異國或經商他埠亟待出售或用經租不得其人乎請委託實與經租皆承辦

（五）君有房假定年租三千但隨收隨純儲蓄難能何若委託本社既少麻煩又能蓄備逐月清付

（六）君有房倘族長衰亡遺孀幼弱變易寡信經租無人乎請委託代管得多收租金復保障從固

前言，簡直和食家常便飯一樣，堂堂大統領都會硬不認賬，何況他們的兵士？看起來「奎松」」應譯作「愧鬆」恰當不？

○○○

有人說：「英吉利國」「美利堅國」在未開戰以前，好像是二隻皮毛豔麗的母老虎。然而開戰以後，講了本像。又、把甫兩國比作：「發喘咳嗽，三期肺癆，九十多歲的老夫婦」。

○○○

一個美國民，問羅大總統說：「我國艦艇這樣沉起來，豈其糟糕人也矣？」羅氏答說：「勸員工人，日夜兼工。趕急建造，又何糟糕之有耶？」

清稗遺聞

前代七寶刀 乃番劍之一種 高宗曾御製詩以記其事

清高宗乾隆三十七年，阿廣庭將軍，再征金川，戰無不勝，攻無不克，厥功甚偉。及至四十一年：金川平定。土爾扈特汗王渥巴錫貢獻七寶刀。計長二尺六寸七分，寬一寸一分。重十三兩。柄及鞘，滿嵌七種珠玉寶石。實為番劍之一種。當時高宗，曾御製詩以紀其事。詩云：功成俘受甲已弢，歸來番劍呈票姚，西羌尚武相爭囂，盈尺利器常繫腰，氍毹戎服爲褉襟，强食衆暴逞厥豪，縛雞連足掠彼礪，究亦何存厥汝曹，徒觀魚腸至飾蛟，蝦以七寶蚌殼雕，龜紋隱起星芒昭，功筏寶物斯稱高，匣藏紫閣識勛勞，光明日月兵氣銷。

至若八旗的得勝順刀靶及刃，形似番劍，而鞘及單刃，頗似七寶刀，其長度不足一尺，最長的僅七寸八分，德宗光緒七年，慈寧宮殿脊金鍊被盜，後經地安門外皇城根廠橋，外協尉總步軍校捕獲的正犯名，大本德，當時九城婦孺皆知，迨原辦官步軍校將大本德上腳鐐時，大本德乘其不備，驟然在腿間抽出腿插子，把原辦官刺倒於地下，臏骨破碎，而刃未損，呈驗凶器時，乃係紫光閣存儲的回部匕首。

當時紫光閣遺失的回部匕首，共計六件，一為乾隆二十八年，回疆博洛爾部，沙瑚沙默特伯克所進呈的，長六寸，寬一寸，重六兩，二為同年秋間安集延所呈獻的，長九寸七分，寬一寸二分，重十兩零四錢，三為乾隆二十九年，沙瑚沙默特伯克所進的三件，一件係嵌寶匕首長一尺二寸，寬一寸五分，重十一兩六錢，一件係脂玉小靶匕首，長八寸六分，寬一寸三分，重九兩，四為阿廣庭將軍班師回京時，親自呈獻的，查大本德盜去的匕首，自該案破獲後，原件仍交還大內，到民國元年以後，此稀世奇珍短小兵器，已不知流落何方，實令人有今昔之感云。

獨眼鏡

炎公

香港陷落了未幾何時，菲律賓首都，馬尼拉，也佔領了。新嘉坡，現在僅存一息。據說：不過多挣扎兩天而已。可是我們不知道，美英兩國，在東亞還有幾個「香港」「馬尼拉」，「新嘉坡」。來供給東洋人的鐵錘，來論擊呢？

據一個電報上說，在馬尼拉陷落以前。菲律賓大統領奎松聲言，至死不放棄，首都馬尼拉。可是到了馬尼拉陷落的，一剎那之間，老奎頭子也不顧意死，帶着部下逃往安全地帶，如果把他的前後言行綜合起來，也可以看得出他們民族的氣質，說大話，使小錢，板面孔，食

舊東北名人軼事

本文有著作權，嚴禁轉載。一俟刊佈完竣，即以滿日兩國文字鏤版出售，發行問世，以公同好，無論何人，不得翻印，襲鈔，侵犯本著作版權，特此謹啓，

（一一三九）

准此情實。我雖前後二次，派遣專員，晉京接洽，併暗中電知，駐京辦公處，劉處長，即時注意，向府，院二方，進行聯絡。俾使中央當局，詳知奉省軍隊，有援湘大功。且返省之後，因爲馬步各隊，數目過多。且防所無着。諸多不便。軍餉未增，需用浩繁。奉天一省。實有獨力難支，担負過重。籌撥維艱，渴望協濟之情形。非得中央當局充分諒解。及規定辦法，明白指示。則我奉天一隅。以一省之土地財力，人民稅收。而擔任超越，吉黑兩省，所有駐在軍隊，二倍以上之糧秣軍餉，實有獨力難支，籌撥匪易。民力窘迫，苦於應付之勢，有此原因。則如欲三省地面，綏靖無事。內政外交，均上軌道。且財力均衡，聲氣相通。且軍除蟬聯，相互團結。掃除以前。各自爲政，事權龐雜。及施政歧異，不相連屬。等等阻礙進行，影響公安。窒滯教化，難收實效，重大毛病。實非使東三省各地方。打成一片，儼同一體。綜合所有，內政外交，軍權，政治，以及產業，教育。警察農林。諸般施政方針。彙合爲一折衷辦理。均循入正當軌道。有一貫之步驟，統籌之精神。按步就班，遵循實施。提綱挈領，次第舉辦。既東三省一隅。南瀕大海，貿易繁雜。北隣强俄，交涉不易。決能全班舉辦，措置裕如。按部實施，刻期奏効，水到渠成，順利收功也。但此統籌全局，劃一事權之標的。必須使三省大政一爐爲冶。軍政實權合而爲一。由一賢明有爲，克盡厥職之長官。統率臺僚，逐步實施，督勵員司，即日易勉。有指臂相連，同情互助之功。祛陽奉陰違，猜疑迭起之漸。以國事爲前提，公而忘私。以民衆爲依歸，勞而不怨。上下協力，手足同功。左右爲謀，首尾相顧。如此，行之一年，則政入軌道，地方安謐。行之廿年，則風俗溫良，民安和樂。行之，三十年，四十年。則內安外攘，庶政畢舉。教化普遍，民本攸隆矣。不獨民治國家之精神，全部表現，裸露無餘。而且憲政風習，因而昭著。蔚爲全國，一大楷範矣。

○——奉張就任巡閱使後吉督貼出保境安民佈告——○

李鴻章軼事

南生　【續】

咸豐三年，洪秀全在金陵時。僭號十有二年。清廷見喜，對曾國藩加太子太保銜，賜一等世襲侯爵。曾國荃賜太子少保銜，賜一等伯爵。李鴻章賜一等伯爵。更命各將，徹底征服髮賊與捻匪。

拔賊人本據之金陵城者，乃是曾國荃。然先將金陵根據之江蘇諸省清平，使金陵孤立者，乃李鴻章也。因之李之功，與曾國荃不相上下。故賞功亦照一例。而李之兵隊以洋式爲主體。善識勇士，爲立功之根本原因，此點洽與日本之長州，隆州兵之洋式訓練，不相仲伯，極形驍勇無敵。

三，捻賊之亂

捻賊之蜂起，略與長髮賊時期相同，最初，洪秀全趾據金陵時，分派其黨羽，赴各省搶掠，披時「皖」，「豫」各省，捻賊蜂起，橫行各地，黨首爲「張樂行」最慓悍之輩，後清朝雖出兵討伐，總因賊軍出沒不定，離合無常而陷於難平之境，況彼時長髮賊勢力猖獗，故捻賊與髮賊結成一氣。

他的勢力，未久即蔓延到安徽，河南，山東各省，清廷當時以「直隸，河南」二省兵力，派兵部左「勝保」及「科爾沁親王僧格林沁」等前往討伐，亦未得勝，因此，山東，河南地方一千餘里，皆被賊所蹂躪，故人民陷於不能維持生活。

捻賊之一派，彼時暗與陝西省關中專賊相通於是益行强悍蠻橫，但賊首張樂行，已爲官軍斃，其姪張總萬，以梟雄見稱，繼其叔後，刧掠各縣。

當時，曾國藩與李鴻章定妥討賊之策，將淮軍留屬李之麾下，彼時淮軍以洋式操練，業十年之久，中間雖經戰爭，但驍名仍堪稱冠絕，因之留而作討賊之用李鴻章當時將淮軍，老邁數千剔除，另選出之五萬精銳，編成一股勁兵此舉，亦李鴻章掌握精兵權柄之始。

同治四年，捻賊大隊闖入山東省，賊皆跨馬宛如疾風，往來所至，無不破之地，然淮軍扼拒清江浦，賊軍不得南下，時僧格林沁，追賊迄運城，不意陷伏而被殺，是以全軍覆滅，清廷聞耗大驚，急命曾國藩，帥各軍往討命李鴻章署理兩江總督。

捻賊殺僧格林沁後，勢焰大盛，造浮伐於黃河，藉此北上，其勢大有直搗北京之概，因之不唯震動直隸東部，清廷亦行大懼，急命李鴻章，轉使李銘傳，固守直隸山東之境，但因李銘傳時在江蘇，故李鴻章命潘鼎新，帶精銳十營，乘航船經海路而至天津，進而屯札景州，德州，以之護衛北京，因此清廷大喜，頗爲嘉獎李鴻章之智謀，李鴻章之名，振起於皇城（北京）。

曾國藩樹立妙策，將追擊軍變爲守邀軍，四省成立四鎮，安徽作爲臨淮鎮營，以湖軍劉松山屯駐，山東立濟寧鎮營，使潘鼎新屯駐，河南在周家口設鎮營，命劉銘傳屯駐，江蘇成立徐州鎮營，令張樹聲屯駐，各選大兵，且備精新兵器，外輪江淮之栗，以充軍糧，如常山之蛇首尾相救，以銘壓捻賊，使不得猖獗。

同治五年八月，捻軍全體東奔，賊首張總萬，牛老紅，任柱，賴文光，四軍合一，成一大團軍，於是勢力大振，運河之防禦益感危急時曾國藩以病乞暇，清廷急命李鴻章赴徐州，使節度湘淮，防禦淮徐以東。

—未完—

再話牡丹亭

紫蓀

他背熟的班姬，四戒從頭學，不要得孟母三遷把氣淘，也愁他軟苗條太怯嬌，誰料他病淹煎眞不好，從今後誰把親娘叫也，一寸肝腸作了百寸焦，」此數曲皆淒魂咽魄，不可卒讀。又拾畫好事近云：「則見風月暗消磨，畫墻西正南側左，蒼苔滑擦，倚逗着斷垣低垛，因何蝴蝶門兒落，客來年月偏多，剗實成琅玕千個，早則是寒遞砌，荒草成窠。」寫冷落幽馨之狀，另是一番，與尋夢異曲同工。又魂遊水紅花云：「則下得望鄉臺如夢，俏魂靈夜夢熒，墓門人靜，原來是睡荼蘼小犬吠春星，冷冥冥梨花春影。傷感煞斷垣荒徑，望中何處也，鬼燈靑，兀的有人聲也囉」鬼氣滿紙，如親見倩女離魂。

如此劉亮頓挫，纏綿悱惻，除西廂記之零心雕琢，與桃花扇之寄扇，題扇，長生殿之絮閣，聞鈴，無與之比並者。然全劇五十餘折，而「墊戲」太多，又太短。此乃不重結構之故，以余所知明清人傳奇，除桃花扇完全顧及場面。再阮圓海，李笠翁二家之曲，科白並重，穿插得當，此外才人之曲，多單重曲文。又時常用典扭合處，此亦作者之常癖及通病，然玉茗犯之，乃亦甚少也。

已完

舊東北軼事 歡迎投稿

關於本報，舊東北名人軼事，編輯事宜。雖係根據舊報選擇。及由專人負責。仍恐有掛漏之處。用特聲明，歡迎各界投稿。如有熟習當日情實，惠然見告者，一經採用，決即從優致酬，謹此聲明

社會長篇 松浦新潮

【521】　禁轉載　趙秋鴻

第六回　十丈豪情雀牌翻舊律　兩般意緒桃葉換前盟

是不能勸解得開的。所以纔想着法子，撩撥您笑上一笑。好希望借着機會，您把愁腸打開，免除煩惱。娘兒倆個，談些正經事。您說：我這種辦法，能以算做不對嗎？能够不算做一番孝心嗎？」

『何老太太，聽到兒子的，一番議論。不禁連連點頭，微微一笑。但是，一轉眼間，她那滿面綴紋兒，一雙龍鍾老目。不曉爲着什麼？却又連連的，擠動了二下。落下幾點淚來。何振淸一看，却故意將嘴唇兒一努。接連說道：『媽媽！兒之今天，蒙長官提拔，升充了營長之職。是一椿大喜事！您若再這樣子，淌眼抹淚兒的，未免就有些不大吉利了！』何老太太一聽。連連的，點了點頭兒。接着說道：『孩子，這話也對呀！我不再傷心了，還不成嗎？』她說過了這一句話。却故意的，大張着殘缺已久，僅僅的餘賸着二顆門齒的嘴兒。勉强的笑了一笑。此時，何振淸的面皮，也就倍加輕鬆。隨着往笑起來。室中的空氣，稍微靜默了一會兒。何老太太，却又長長的吁了一口氣。聯帶說道：『現在你是當上官兒了，也是大人了！我纔不死心，願意再問你一句！那末你這一件婚事，倒是挨遲到，什麼時候再辦呢？當先由催促你訂親，你總是不願欲去訂的。說什麼，婚姻是終身大事，不能貓貓虎虎，就去辦的。現在虧得胡二哥，和蘇處長幫忙，你的這頭親事，纔算訂下了。可是已經訂下了，許多的日子。人家再三來催促。你又不張羅着來迎娶！我也不知道，是怎樣的一番意思？現在，你有了差事了，而且還是，很好的差事，營長，我當先在公館的時候，常聽人說：武官裡邊的營長！若是昭文官的階級來說，便是一位縣知事。可是，照例來說，古年時候的知縣，得用夫人，來掌印的。我却不知道，你挨遲到現在，還沒有娶親。明天接完事，當上了營長。那一顆印，可由誰去掌呢？』何振淸，聆知母親之言，笑容滿面的一張臉兒。陡然之間，却緊張起來。將那顆腦袋瓜兒，連連搖盪了二下。回身說道：『媽媽！還是不提那些事嗎？你老想一想，兒子們若是有了官當，

天然命館周子良 算盤術遠方 問卜神卦驚人

＝預知幼子離散＝

敝人訥河縣自治屯陳國鈞於前年八月會赴哈道外正陽十五道街天然命館周子良術士處大批八字問卜周先生推斷本年六月間子宮受尅非死則離當時疑信參半並未注意熟料於今歲六月二十六日敝之獨生子陳德庫年十三歲敝父叔三人及敝只守此一子於該日放學之後竟私自出走至今杳無音信以爲死亡他方至此忽憶起周子良先生斷事如神殊屬欽佩乃祖父又急赴該館問卜先生又斷決無生命危險斷八十臘月見人得信想先生對於術學極有經驗推斷已往未來靈驗非常必能立竿見影敬願爲諸君介紹如有不決之難事速往問卜禍福休咎前途吉凶必按卦指明解決一切難事也

▲訥河縣自治屯陳國鈞啓

[illegible]

（小合婚四元，大合婚六元嫁娶擇吉日八元）

▲鮮男女各國人士皆可通信卜疑也

▲外方去信批八字卜疑子良先生批斷不失信用直言無隱

明水縣永興村海源燒鍋疑案

敬謝哈市道外正陽十五道街國泰影院西鄰天然命館術士周子良先生神卜指迷 敝人顧原禎於明水縣東三十五里永興村開設海源燒鍋家兄顧原慶於康德五年赴哈作客時曾赴天然命館周子良先生處占卜及批八字經周先生批斷康德六年三十六歲冬令身宮必有天災人禍危險萬分當時先生之言家兄對敝談論先生所斷半信半疑 [illegible]

[illegible]

百發百中・永久根治・斷然好評

京城 都藥房淋藥

嘖嘖好評

藥價 △試驗劑 二圓 △一半劑 四圓 △一劑 八圓

一人痊癒一人即定 △本藥非能一時止渡以後再發的流行藥 △亦非從來的白檀油 △本藥爲豫防絕妙之塗藥

內服根治

△在豫防上請多多服用已博得各方之好評

特許責任製造本舖 京城府蓬萊町（二七） 合資會社 都藥房

北滿總配給所 哈爾濱中央大街二〇六號 北滿藥業社 電話二二六三番

各大藥房均有代售

罹患十年以上的淋病與赤白帶 內服僅二三日乃至五六日即告痊癒！ 世界獨特的秘藥 男女諸位 請速購服早登彼岸

育才 女子打字 新式簿記 傳習所（招生）

（一）打字科續招第六十期新生二十名學力僅 收女生隨時隨報（二） 合格隨時入學第三十六 簿記科續招第三十六期 期新生十五名報名 本日起至一月二十一日 即開課日至二十受課時間 晚八時（三）半至十時男女 象收格者待遇卒業考 試及格者發給卒業證 書品行端正成績優良 者推薦職業（四）便宿 購備外埠女生求學 利見有宿舍詳章寄 函索附郵票即分 注意校址哈爾濱道裏 外國七道街（即 路北十七號）

醫師牙信斯基

▲備有：德國最新式超短波電療器及愛克司光機等

◎專門 皮膚科 內科 花柳科

▲診時：午前十一時至午後一時 午後六時至八時

哈爾濱道裏外國七道街一三號【電話三七七五號】

首善醫院

聘有各科專門大夫 備有各科病室

接診時間每日上午九時至下午一時 住院隨意

院址南崗龍江街北頭 電話：七六〇五號

希珍外科醫院

診療科目：外科 皮膚 花柳科 電話：八五五九

備有愛克斯光太陽燈各種病室住院隨意

院長南滿醫學士鄭寶琛（希珍）

時間 午前十時至午後一時午後三時至六時星期日午前照常診療

院址 哈爾濱道裏水道街七九號（公園南門外路西）電車公園前下車

哈濱商場

嚴冬來臨 寒氣襲人 各選購應適仕女

冬季衣料 西服大衣 流行革履 各種雜貨 歡迎惠顧

道裡中國十二道街 電話二一零五八番

本店備有新式禮劵結婚禮服

西式裁縫招生

太太們！小姐們！裁縫的技能，是婦女們決不可缺的既於必要時可持爲正當職業，在家庭間亦利許多，本所教師經驗宏富，教授親切，最期管保學成，並定做婦女小孩最新式流行服至期不悞

▲裁縫：婦女小孩西服結婚禮服

▲刺繡：機器刺繡，人工刺繡

地址：南崗龍江街二十四號一戶

道裏中國頭道街 濟坤產婦科醫院

診療科目 專門產科 婦人科 南滿醫學士楊振國

診療時間 午前十時至下午一時 午後四時至六時 星期日只限午前 電話四九九五

新華樓飯店

屋內刷新 禮堂寬闊 隨意便酌 喜壽宴會 包辦酒席 招待殷勤

道裏新城大街 電話賬房 二九九四 五八二三

道外中七道街路西

哈爾濱簿記傳習所

續招第八十期男女新生 定於一月二十日開課 午後五時至七時半

本所設立八年，哈埠唯一首創，自九年度每月二十日添招新生一期，凡本外埠各大商店會社銀行及服務人員，多在本所學習，已畢業者達三千餘人，除在各商店服務外，則任職各機關者比比皆是，係以兩月之短期，可得一技之特殊知識，但以前畢業，面授，實因本所認眞主義，誠恐有誤學者，設立八年，永未添設函授，以本所之宗旨，達者當可洞鑒▲惟近以各界要求，茲定於九年一月起增添函授，八年之經驗，編成講義，用通信教授，畢業後與來所面授相同（但限有簿記知識及相當程度），本所負長期指導之責，決以明年爲止，外埠有志學習者萬勿失良機，額數有限，先期報名（函索簡章附郵四分）

特殊簡明 函授班

孔明大藥房

道裏新城大街十二道街拐角同發隆對過

（一）本藥房人員精通滿語
（二）本藥房有各科專門醫師診療各科病人
（三）本藥房有歐美日本新發明之各種藥品
（四）本藥房可對各城市醫師醫院批發藥品
（五）本藥房並可郵寄藥品
（六）如有詢問可經郵局或電話七二六二號接洽

冬季保健法

諸位在這嚴寒的冬季裡，要想自己健康與寒冷抗爭，就請速服「若素」吧！

因爲「若素」是强化胃腸增加體力的聖藥，服之能旺盛食慾，提高營養，賦活體內的細胞，確是冬季保健上不可缺的良品

去病延年 若素

價 錠劑廿五日量一元六角 粉末三十日量一元六角

奉天市信濃町十七號 若素製藥株式會社

淋疾

適於接連服用 安全之化學療法劑

最短期治療 阿早（AZO）色素劑

塩野牌 脫爾滔淋片

脫爾滔淋片內服之則急性淋症之不快症狀得以鎮痛停頓，同時其强烈之深達力對於慢性及再發症迅速緩除患者自覺的痛苦能達治療及預防淋症之目的，又爲一般化膿性疾患所賞用

【專治】急性及慢性淋疾・膀胱炎 腎盂炎・扁桃腺炎・中耳炎 婦人科泌尿器疾患

【包裝】二十片 一〇〇片 五〇〇片

發賣 塩野義商店 大阪市東區道修町三丁目 塩野義藥品株式會社

ST-X2

今日的學生 課外活動的原理

「課外活動」這個名稱有許多中等學校裏，在行政系統上都有了這部分的列入，雖然現在還有一部分教育者在懷疑着，但它在中等學校行政範圍裏存在的價值，已經有了相當的表現。

至於課外活動的原理，我們可爲引用布立格斯的話，來分做兩點講，做一個提綱，第一點，課外活動是供給學生一個機會，去學習他們必定要學習的東西，換一句話說，課外活動的實施，是根據學生的個性，學生的能力，和學生的創造力等等，來組織小社會，給學生得有練習的機會和場所，第二點，學校可以觀察學生的興趣及活動成績，來做進一步的指導，使他們達到養成較高尚的習慣和人生的活動能力。上文所述爲簡單的課外活動原理說明，現在我再把它分析說明於後。

（一）養成適當的休閑生活習慣，學生在學校裡，除掉上課，自修睡眠以外，一定還有六分之一以上的休閑時間，青年精力充裕，這餘剩的精力，不給他發洩掉，便容易去做不正當的行爲，課外活動的各種組合，皆是使學生休閑時間度過適當生活的，而且養成了適當的休閑生活習慣，將來到社會上去服務，也可以度過適當休閑生活。

（二）鍛鍊強健的體魄，要想在社會上服務，一定要具有強健的體魄，才可以辦理改進社會生活的事業。學校中的體操課程，祇是授以種種理論和規律的基本動作，對於鍛鍊的效率，實在有限。課外活動的各種運動組合，皆是使學生自動的，充分的熱練種種運動，對於鍛鍊強健的體魄，功效極大。

（三）職業的準備，現在我國的情形，中學校裏的學生，畢業後能升學的佔少數，大半數都是畢業後，就要投身社會去謀生活，中學校職課程，可以說完全沒有爲的業準備的所以中學畢業不能升學的學生，要想在社會上謀一席地，非常之難，因爲他只有淺薄的普通知識，沒有受過訓練的辦事能力，和專長的技術，青年無職，便容易爲非作惡，非國家社會之福。

法律解答

荔支先生鈞鑒敬啓者昨日閱貴刊得悉，足下代爲答張延峰之關於婚約問答，因之敝人生一疑問請，足下代爲答之則敝感謝無涯矣，于可能範圍內速代爲答之，以所最盼者也，特此敬祝，冬安

即如不承認父母代爲定婚過二十歲可以聲明作廢，但不知至何時（歲）爲止，如再不聲明，就歸無效，以上望刊於貴報紙上奉仕欄爲盼，

敝讀者王立新手上十二月十日，

王先生，法律明文規定，以二十個生日爲法定成年，此後其一切行爲，即無須得其法定代理人（監護人）之同意，何時聲明解除婚約均可，但以當未結婚爲限。　荔支

買了照機像 可否隨地拍照？

荔支先生，今有一問致函閣下祈在奉仕版指教。常人買照像機拍照隨便嗎？但請許可向那裏，手續如何呢，此祝 體建　邢智啓　十二月十三日于阿城，

買了照像機，除了在你自己的家裏不可以自由拍照，關於軍之行動地點，駐在地，皆不准拍照，那是有于軍令的，不要孟浪作去，自找伊戚。　荔支

未滿五角之飲食 不悉仍否徵稅？

編者先生；鄙人前閱貴報載有漿汁館不滿五角者不徵特別飲食稅，但近來南馬路一帶之漿汁館即食用一角之最小額亦加一分之特別稅，不悉稅章改正，仰或彼號妄自加增，希先生有以告我也，此頌 撰安！

吳先生：關於未滿五角之飲食，不徵特別飲食稅一層，本有此論之議案，惟未遂施行，并非商人妄自加增也，特此奉覆，即請 刻安，　荔支

現在習商·但嗜戲曲 時間不得自由·有何良策？

敝人自幼嗜好戲劇，但因在商界服務功夫不得自由，有何辦法，請主筆先生給一答覆，專此 近安，　王振玉問

王先生，自己先要一本戲考看一看，自己也要留心聽一聽唱片唱的，有機會到來不妨棄商爲伶，如郝壽臣，從先是皮匠郭仲衡是北京協和醫科大學的學生但是他仍喜戲唱，後來都唱戲了，不怕事不成，只怕志不堅，毅力是很要緊的　荔支

地方與經濟

首次詔書奉戴式 莊嚴中舉行終了

【牡丹江八日國通電】奉迎首次詔書奉戴日（八日）北邊重鎭牡丹江市各戶懸掛日滿兩國國旗，是日天氣晴朗爲絕好之奉戴日，由協和會市本部主辦之詔書奉戴式，協和會各分會協和義勇奉公隊，國防婦人會，一般參列者等均於午前十一時三十分齊集牡丹江神社，由平山市長捧讀詔書，繼行必勝祈願祭，並有訓示旋即閉式，省公署亦於午前十時集省職員於省會館講堂，於三谷省長捧讀詔書後繼行訓示云。

合夥作賊偷出地氈 正在賣贓遇見刑事

【奉天】王治順三十六歲，錦州省綏中縣人，劉文權二十六歲吉林省榆樹縣人，現住所均不定，兩人合夥作賊，行竊手段亦頗高妙，商號住宅皆能入內盜出，於月之五日夜間，前往朝日區義光街三經路南口瓘豐銀行三樓上，將價值千餘元之厚絨地氈偷出，乘天色未明，持向大西門外工夫市雙盛和屑物商，執事人于海濤處出賣，雙方磋商價值中，被朝日署司法刑事偵知，當即將王劉兩賊及買贓之于某逮捕，帶署詢辦云。

表現槍後國民赤誠 天德信獻國防金

（吉林）河南街天德信出張所職員，以當茲大東亞聖戰友邦皇軍轉戰南方制服美英連獲大捷，而罪滿部隊更以默中之威力，完成鎭護北邊之大任，南北一同繃揚國威於疆域，滿洲國民得享安居樂業王道昇平之幸福，固爲皇軍勇武絕倫之所賜，當此多事之秋，正爲槍後國民報國之時也，是以天德信吉林出張所全體職員，愛國熱心亦不干後人，故經理以下一名無遺巨助醵資作爲「國防獻金」，向關係機關代辦獻納手續，對商人之赤誠，當局極爲感激，堪稱槍後商業中之模範矣，茲將金數披露如左：一，天德信吉林出張所職員代表李世傑以下二元八名＝國防獻金六拾七十四角整，

純孝可風 母病危篤孝女割肉 至誠所感疾竟霍然 于雅貞行爲可作女界楷模

【雙城】尙賢村管內增盛裕屯，國民學校長于君鏡川之元配張氏，素秉羸弱，久病纏綿，其幼女雅貞年十七，即深明孝義，日夕侍奉湯藥未嘗廢離，無厭色無倦容，此可見其心之誠而孝之至也，然該女以母病日篤，服藥罔效，侍自嘆曰，「豈其命應病苦耶，抑別有故而至於斯耶，吾聞夫古有割肉饗親，今母病甚，吾如是其或可痊歟」，因於康德八年十二月十三日，乘家不知，乃向天祈禱曰，「母之於女恩綱罔極，蒼天默護我母立起沈疴，女以身贖無足云報，況割肉乎」，言畢取刀割臂側肉一塊，是時也惟恐病之早痊，不覺自身之劇痛，遂煮熟顯爲母食之後，病果就痊，其母與而問之曰「我以積年病魔，一旦不藥而愈，謂非神助誰其信之」，該女曰「今母病已愈，故敢以實告病愈之因，以食余肉之所致，張氏聞此語驚駭異常，急起視之，而割痕已復矣，語云「惟德動天至孝感神」其雅貞割肉之謂乎，茲以其孝堪欽，而其行亦足以風世，致揭諸報端，以見我王道國家之風化諄美云。

漏網的殺人兇犯 事隔年餘終被捕 楊貴滿惡貫滿盈罪難逃

（奉天）康德八年四月十九日午後一時前後，市內大西區大西街二段二〇七號龍久惠長女龍桂珍（一八），有事去鄰家，原籍奉天省遼陽縣大西街二段二〇九號之二三換破爛的楊貴滿（四三）處楊對龍姑娘久未懷好意，今見有機可乘，欲有施爲，龍姑娘拒之，楊貴滿乃將龍姑娘推倒坑上，兩手扼其頸部，龍姑娘痛急呼救，楊頓起殺機，抄起傍邊的斧子，對龍姑娘亂砍，致頭頂部負長一寸，深達骨膜，傷四處，楊見禍事釀成乃逃去，關於此殺人未遂事件，當管朝日署即鍁意搜查楊貴滿之行蹤，六日午後十時前後，楊在北市場佛街中被發見而逮捕矣。

十周年紀念 行事已決定

【牡丹江八日國通電】建國十周年，於此大東亞戰下意義更加深遠，同時北邊重鎭之牡丹江省，又適値開省五周年之良辰，故當局對此重喜爲永遠紀念，以此榮光飾我滿洲國之建國史以完遂東亞曙進之基地，重任而行精進，乃嘗施各種之紀念事業，茲爲担當此之立案，而組織委員會，以迅速樹立行事計畫案。

救濟國都貧民 三銀行捐款

新京八日國通：益發，益通商業，功成三銀行，爲救濟國都之貧民，補助粥廠之施放，各捐義金五百元，於八日午前十時，已將現金送交新京社會事業協會云。

爲緩和市民薪炭不足 牡丹江當局設製炭場

【牡丹江八日國通電】牡丹江市當局，爲應市民薪炭不足緩和之要望，設置市營製炭場之意見，頗見抬頭，目下市經濟科速立案中，此市營製炭場，以山市營之，從來苦腦之份量不足，品質惡化，可完全解消。並且對新炭生產，所要之林野，省地方林之出賣等，亦須加考慮，最近計畫品質規格之統一，價格之公定，大量增產之三大目標，自生產迄販賣，全部立案後，即向省當局申請認可云。

本市股票行市

一月九日

▲前場

	開行	大價	下市	小價
滿取	三二·〇	三二·〇	三二·〇	三二·〇
新東	一三七·五	一三七·〇	一三七·九	一三六·九
鐘新	一〇七·〇	一〇七·〇	一〇六·〇	一〇六·〇
滿業	六四	六三·三〇	六三·六	六三·三〇
滿鐵	七三·〇	七三·〇	七一·〇	七一·〇
電業	五四·五	五四·八	五四·八	五四·五
電業新	三一·八	三一·八	三一·八	三一·八
大興公司新	二九·五	二九·五〇	二九·〇〇	二九·五〇

出來高五·四〇〇枚

多收穫膺賞者 舉行褒狀授與

【吉林八日國通電】去秋所舉行之第二回農產物收穫競作會，收得予想以上之好成績，經嚴重審查結果，其多收競作會膺賞者如左：水稻十六名，大豆十八名，高粱八名，洋麻五名，計四十七名，該褒狀授與式，定於十日午前十時起，在省公署第一會議室舉行云。

哈爾濱四十年回顧史

禁止轉載　還於民國六年之東報

又電：梁啓超擬向法國銀行借款五百萬元，充作政府南征軍費，

又電：閣國務員中，有與段總理意見歧異者，故日內尙須更換一二總長，

又電：段總理覆晉軍團，拒絕前次獨立請款

又電：陸榮廷陳炳焜譚浩明與財政部函電往還，似未援助民黨，

中央要聞 增設教育廳已提出閣議

增設各省教育廳，教育部早已有此計畫，因政局迭變，未克進行范總長已飭參事廳將此案擬文即日提出國務會議，一俟議決，即飭各省照辦，

河間抵京後之住所，△馮代大總統抵京後之住所，已由公府指揮使徐邦傑指派庶務司，預備大禮堂，所有護衛司令文武承宣司職員，一部分派住大禮堂，應差一部分，仍在豐澤園門內辦公室應差，蓋因大禮堂爲臥室，居仁堂爲辦公地點故耳，有謂懷仁堂爲河間住所，實無其事，

派兵防二十八師

政府人云，中央政府，因北鎭之二十八師，已有二五成票入關，擬由密雲等處道經通州在托都門，段總理已派北苑第三師砲兵營，及馬出兵隊，前往密雲，及臨榆綏化一帶駐防，以防其侵入，薊榆鎭守使，正向中央請調撥毅軍五營，赴榆駐防云，

二十八師檢查電報之怪聞

交通部接奉天北鎭電報局電云二十八師砲兵團，派員駐局檢查來往各報，率多撕抹損壞，所有往來各電報，多有延誤扣變等情，實難負責特聞云云，

查辦程林恐難有效

前海軍總長程光壁，第一艦隊司令林葆懌，倡言海軍獨立，擁護約法，反對北洋派，段合肥已收立入骨，批請大總統領發命令，將程林兩氏之海軍上將中將資格褫代，並褫奪動位動章，掃案訊辦，但値海軍一部分力抗中央之際，恐命令發表，斷難發生効力耳，馮河間以海軍一部，宣告獨立，對於國家大局，暫時雖無何等重要關係，然聽其行動自由，不受部令節制，將來奉動各方面，更難收檢，特於二十五日，電請薩鎭冰，惟出佑調人，極力疎通，惟薩氏鑒於海軍張立之情形複雜，不易勝魯宇連之責，是以對於河間，亦未有如何回答，馮氏覩此情形不勝灼也。焦

本埠新聞 農產銀行奉部批准立案

民國六年時，經前海關監督候雪舫氏，及哈埠糾商創辦立農產銀行，早經成立，並由候氏充任總經理，以道外南四道街佑爲總行辦事地址，又於黑河等處，各設農產銀行分行多處，開辦以來，規模寬大，各方面，因候氏品學俱優，又是經濟界巨子，是以一倡百應，信用卓著，前已票請農商部立案，於民六八月四日，奉到部批云，呈及章程均悉，應准註冊備案，惟查該農產銀行資本，係用俄洋計算，實有未合，當改算銀元，以符定本云，該行奉批後，當經召集全行股東討論，以俄洋改用銀元，之問題，此東會計方面賬目簿計上之一種改正的手續，據云已辦理事，該行總經理候氏，不日赴京，即係專爲此事而去也。

保盟飯店

二現已開幕二

內容裝飾豪華美觀

三美

美女招待　美酒待客　美味的西餐

▲每晚七時起有悠揚的音樂　有戲劇　以娛客來

歡迎參觀

道裡中央大街北頭路西二二四號　電話二一六二

外科　性病科　專門

民生醫院

備有病室　院長吳國卿　院址正陽十七道街

滿鉄承認囑託醫院

大陸醫院

內外花柳各科產科婦人科皆有專門醫師担任　注射預防各種藥針　隨意看護週到　住院

址道外景陽街平安電影院對過　電話八七一三號

診治科目　外科　內科　花柳科

濱安診療所

道外正陽十二道街

醫士 施米德樂

專門 淋病 皮膚 花柳

備有各式電療及愛克司機（聘有滿人譯譯）

診療時間：上午九點至十二點　下午四點至七點

道裏中國十道街四三號

醫士 林特聶爾

專治 皮膚 花柳

新舊淋病膀胱炎　禿頭髮脫落諸病　電話六一一六

本醫社診治醫病特備各種電療機　四爲便利患者診病聘有滿人翻譯

接診時間 每日上午九時至十時 下午四時至七時

道裏斜紋街萬國農具公司隔壁五十號二樓四戶

孔氏醫院

分科治療　住院隨時

地址南崗山街吉林街拐角　自動電話　六九七二號

市署立案　郁文打字養成所　招生

特點　（一）日滿文打字一併教授 雙手機縱橫機　（二）指導親切教授得法！　（三）畢業後絕對介紹職務！

女子職業的捷徑

本所爲謀女子學技之同時向上除教授一字技術外並授以革書公文及日本語國的道德等科凡優級卒業兩來能升學者正女趁此良機向還女子職業的捷徑來努力民爲外埠女生求學便利計備有溫暖寬潔宜宿舍飲食方面非常適意並備有課餘讀物室內遊享身心愉快自然可以助成學業的猛進了！隨時報名入學簡章函索即寄

地址：哈爾濱道裏斜紋四道街口八十四號

入了嚴寒的冬天　大人小孩感冒是不可免的　感冒是惹起肺病的根源　亦能引起舊肺病之復犯　凱輯氏割咳早脫爲醫治肺病！

鎮咳將軍

主治

一治四時感冒之咳
一治男女虛弱之咳
一治年老虛喘之咳
一治小兒百日之咳

▲價目每大瓶國幣一圓五角　每小瓶國幣八角

總發行濱江省正陽五道街　泰華西藥商行

本埠各大中西葯店以及各省各縣藥房均有出售

森下仁丹株式會社

因富殺菌力　強化齒齦　口臭清掃　滿口有快感

同時口腔徹底消毒，清爽愉快，遂能防惡疫，除齒病！

以少勝多，只需他品之半，最合經濟！

仁丹

半練仁丹牙粉

珊瑚島

華北娛樂圈　『前瞻與回顧』
合作戲走向興盛之途　‖國產片今後發展可期‖

時光容易，眨眼之間辛巳年已成過去，壬午新歲，走到人間，關於過去一年間演藝界的演變如何，及今後動向如何，當是一般所欲知者，爰述梗概以供參考。

『梨園界的新聞』

過去一年中可謂演藝界多事之秋，如國劇評戲雜耍等行無論事故的大小，總要有點笑話出來，尤以梨園界爲最盛，有兩段佳話，第一個是就師徒反目來說，已有尚小雲與其弟子徐榮奎，因爲抄劇本子的一點小事，竟然師生鬧得不可開交，氣得尚小雲很發牢騷，第二個便是王瑤卿和程玉菁，因爲一個女人居然演出一幕酬仇師的新聞，而程玉菁呢，氣出病來，差點沒有因爲各方的攻擊，不得已經商赴滬，這兩段師生反目的新聞，鬧得滿城風雨，與這兩件事互相標榜的便是和尚與戲子的新聞，張君秋的父親滕驄芳，於三月間在上海舉行『閉關』的修行大典，故意與張君秋作對，這一來張君秋的歷史竟然揭穿了。繼此之後，有人覺得和尚與戲子是可以發生關係的，所以又發生鄭和尚認李玉茹爲親生女案，直鬧到法院起訴，才算和平了結，現在所謂獨樹一幟的鬚生馬連良，在外埠演八大鎚時，斷臂後的王佐，竟而露出胳臂來，所以北京方面都說馬連良跳河輕生，這是馬連良走運中的倒霉事故，由於馬連良失神又回想到葉盛章今年春間在上海演酒丐於『空中飛人』一場，『人』竟飛不動了，於無法中只得溜下來，北京伶人在外失神，可算打破記錄。其次再談到梨園界的桃色事件，最惹人注目的便是吳素秋王和霖的婚變，在當時由新聞紙上發表後，遂轟動全市，經過了十幾天居然又復破鏡重圓，此所謂有情人終成眷屬，還有從前號爲坤伶主席之新艷秋，也在去年中適人，棄絕歌場生活去作富商之婦，以上僅僅是過去一年中梨園界幾件值得注目的事，至於外界不曾聽到的醜聞，還有不少，不過僅有局內人知道了。

『崑曲依然不振』

崑弋在過去一年中還沒有起色，自從韓世昌繼續演後，舞台上即斷絕了崑弋的蹤跡，可惜這樣高尚藝術竟如此消沉下，白雲生原是崑弋班的著名小生，因爲觀衆的心理，只得改學皮簧，他想利用皮簧來提倡崑曲，這種爲藝術而奮鬥的精神，實在令人欽佩以一年來的苦功夫來學皮簧直至去歲十一月首次公演二簧劇，在公演後，仍未得到社會上的同情，如此無聲無息的，並沒得到一點收穫，於是雲生利用皮簧來提倡崑弋的苦心，無形中籠罩上一層灰色的迷霧。關於評戲年來之動態，尚無大的變化，不過評戲的叫座能力，純粹依賴着色相來維持，至於劇詞與其他並未顧及，自從市當局取締淫戲劇後評戲生意一落千丈，又關於大鼓相聲單弦等等都列入雜耍之中，一貫生意，尚稱平平，總之雜耍的觀衆，是另有一批人士來維持，演藝界在民國三十年中亦不過如此匆匆過去，茲當新歲伊始之際，照例的是要瞻前顧後，對於以前的事作一個回憶，對將來的事作一個展望，那末前篇所述姑且作爲演藝界的一年中的回憶。

演藝界今後趨向

京劇：演藝界由三十一年起，踏上了新的一年途徑，瞻前途當有一番新的演變，談起梨園界的新動態，是不能一兩句話可以表示出來的，主要可分作兩方面說，第一是復古的醞釀，第二是畸形的發展，所謂復古的醞釀，以現在的情形合作成就是一個顯著的表現。合作戲的宗旨，是將各名伶一爐而冶，使得全部劇中人個個精彩，以飽觀衆之眼福，這個合作戲的原因是因爲幾年來國劇興盛，每一較爲成功之伶人，均獨樹一幟挑班公演，故觀衆僅能欣賞一人之藝技幾年之中有號召能力的名伶，差不多都有相當的積蓄，這樣一來，一般人們的眼光，認爲唱戲挑大梁是一個發財的捷徑，於是羣起組班，然而在這種情形下，頭塊牌固然由自己担任，但第二塊牌就很難有人肯幹了，現在各班中都發生了第二塊牌的恐慌，以致各班陣容的出演，日漸衰弱，合作戲的陣容强化，也就是一個臨時一個聽戲的好機會，戲班予觀衆實這種事不是空前之舉，在幾十年前的名伶，如譚鑫培，金秀山等，每演則必同日登場，戲目極爲硬整，所以現在的『合作劇』也不過是變名『復古』罷了，本年中預料能力薄弱的伶人，恐怕獨自挑班是難於成功，漸漸的要走向長期合作途徑。

關於現在舊劇的畸形發展，最顯著的，爲鳴春社榮春社等科班獨出心裁，迎合一般低級趣味，任意編製光怪陸離的劇本，再利用魔術化的機關佈景，徒亂觀衆耳目，頗能號召一般低級趣味人士，惟不知對於舊劇之前途上，有極大之影響。在今年中這種畸形發展，恐怕是要盛行一時，不過這是暫時的，預料今年已達到最高潮也就是畸形發展的窮途了。

大鼓：原來在過去很受一般人士歡迎，所謂鼓界大王劉寶全，嗓音清脆並且他的表情，非常的自然瀟洒，所唱的詞句，也是古雅宜人，不過這位藝術超群的鼓王，現在已是古稀之年，隱居天津輕不一演，現在國劇名伶馬連良，幾乎是受劉寶全的薰陶，多半夠拿手劇精彩處，如此可見劉的藝術，是如何高尚了。以今年鼓界之趨向論，恐怕是以色相爲主，却把藝術拋開了，這是由於劉寶全雖然唱的藝術極佳，然而因年歲日高，不能長期演唱，徒留大名，不能與觀衆時常見面。而在這個時期，大鼓界人材缺乏後繼者寥寥觀衆既不能得到視聽之娛，只好轉換欣賞目標，專韓鼓姬，所以大鼓界在今年中，可謂爲鼓姬黃金時代。

話劇：自由愛好藝術者提倡以來，話劇團體相繼成立惟在北京公演[illegible]後，始終得不到社會上的認識，在去年間如燕影業餘劇團處女作的楊貴妃，不但得不到社會的擁戴，反而予話劇界的一大打擊近來話劇界對於過去話劇失敗之原因，已逐漸覺悟，今年中的話劇界，正是一個自覺時期，還有一個階段，距離成功時期還有一個[illegible]看今年的努力如何了。

電影：近年來電影事業逐漸發達，其影片的性質，各有不同，如愛情，戰爭，恐怖新聞，社會滑稽等等，都可作爲電影的取材，觀衆對於看電影的心理，是隨環境改變的。但大東亞戰爭爆發後，西洋影片被禁演絕跡，正國產片發展之時，今後專演中國國產影片的園子，必逐漸增多。過去一般舊式人們，不常看電影，因西洋片子的語言和情形，都很不容易明瞭，現在中國片子盛行，這也是予舊式人們的一種好機會。所以今年中的國產影片，由於社會上需要的急迫，全然盛行於時。總之，今年中演藝界的動向由於各方的努力，預期將有猛進的發展，希望於今年的末，演藝界要有特殊的成績表現出來，不但用以供獻社會，而且在東方藝術文化上，也添了不少的精采云。

(菊)(訊)　坤伶張文涓　將來滿獻藝

【北京特訊】接角人柳春華，頃受滿洲演藝協會囑託，來京辦理小型劇團，擬先赴安東，出演燕樂戲院半月後，再赴奉天，出演中央戲院半月，經由張文涓前往，已略有端倪，青衣一角，爲張玉英花臉已定裘盛戎，小生擬約王維筠，其他二路角色，及場面伙計等一行約四十餘人，在一週左右，即可成行云。

『力』　是樓

力量是我們生命的源泉，我們每個人都需要這種力。

『力』！該是多麼寶貴呀！好多的同學們，太也不知道保重他們自己的力了，所以把好多的事，都弄的七亂八糟。以至爲世人所不齒。

『力』是我們的，我們應當愛護它，我們應當蓄存它，有了力，做什麼事，才會發生效果。

引重致遠，必得需要力。所以我們應當蓄存它，應當愛護它，同學們，你們萬不要看輕了你們自己的力，以至於把它胡拋亂擲。

名著歌劇介紹　「彷徨的荷蘭人」（續）　士元

(二)

三幕的浪漫歌劇（一八四三年在獨來斯迪初演）

作詞者……華格那自身（德意志人）

達倫陀……低音
哀利克……次中音
舵手……次中音
荷蘭人……次高音
聖姐……高音
瑪利……次高音
其他
場所　諾威的海岸

，於高度强烈的序樂後的「荷蘭人」的第一幕開始，在序樂中，劇中人人物與事件，均已表出。

第一幕以諾威一處嚴礁很的海岸作場，諾威船一艘，因避颶風，來近海岸下碇，水水門勇敢的合唱，振動了四周的空氣。船長達倫陀，立於岩石之間，少頃，風平浪靜，達倫陀乃歸至船中，命水手等入內休息，僅留舵手，那舵手便唱起想念愛人的動聽的戀歌來，不覺漸漸入睡。俄而颶風又起，時遠遠又來一艘奇怪的船，黑的桅木上張着血一般赤色的帆，那船也是爲了避風浪，纔近海岸來，下碇於達倫陀的船相近的地方。

這一艘奇怪的船的司配者，便是叫「彷徨的荷蘭人」的，是一個被咒咀的荷蘭人。他的名字原來叫做方大合根，爲了被惡魔所咒，入了永遠迴游於世界的海裡的命運。但是每七年一度，他是被允許上陸一次，如果他能得到一個抱着和他誓同生死的熱愛的女子，他的咒咀便可以消滅。他如今到海岸來，便是實行他每七年一度的上陸，他想着他自己的悲慘命運和咒咀之不能解脫，立刻在他的悲嘆中苦訴，生之神爲什麼不早早給他消滅。這時達倫陀在甲板上見舵手深深入睡着，又發見一隻怪船也停泊在他那船的附近，不覺愕然，他便上岸去，和那新來的航海者交談，知道了那荷蘭人的可悲的命運，荷蘭人求他允許借宿一宵，並出示彼所情願作爲酬謝的寶石和金銀。達倫陀大喜，即承諾之，二人乃相攜歸船，這時因爲風又平了，船便出發向達倫陀的故鄉而去，在水手們勇敢的合唱中第一幕便完了。

第二幕於短短的前奏曲後開始，以達倫陀之家爲場。室內壁間，掛着航海圖，以及其他雜畫，中有一個現出悲哀形狀的黑髯的人的肖像畫。室內聚集許多鄰近的女兒，（未完）

安南的複雜民族
風俗語言習慣到處不同　這裏有山海經上狗頭國

擁有紅河，湄公，湄南等大河而形成一廣大沃壤三角州之安南，古來有許多游牧民族之流入，此不僅陸續由大陸而來，即由南太平洋諸島及印度錫蘭島等渡海而來者亦有，此等來源不同之各種民族，具有不同之語言，風俗，習慣，安南頗似一民族博品館，尤以北部山岳地帶，有「人類學上密林」之等，迄今未有人類足跡之原始森林，仍殘留着太古時之姿態，而期待着人類學者之光臨。

安南人容貌

安南民族於歷史上自西歷紀元前二世紀至十世紀之間，曾有一短期間之獨立時代，始終連續抵抗中國之壓迫，但於此長期間被壓迫之連續的歷史上，安南人必將提出誇示者，即曾有一二可注目之事件，一即一二八五年安南軍擊退集中該半島之成吉思汗蒙古軍，彼等自譽當時擊退世界無敵之蒙古軍者，僅有日本與安南，然實則蒙古軍似因退避酷暑與瘧疾而逃還者，一即一四七〇年討滅居住於現在之安南則南部地方，接受印度文化，威勢堂堂之印度內西亞系甲婆故，向南方擴大安南民族之勢力圈，但其後再爲中國取復遭法國滅亡，安南人之人種屬蒙古型，現代安南人係泰義族印度內西亞中國人等混血，而具備原始安南人之特色者，厥爲住居東京及北安南山地，之牟奧恩族，身材矮小，面平而寬，額高而圓，兩頰突出，眼似蒙古式，鼻大而扁，大概之顏似日本人，房屋用竹與椰子葉，食物，日本人相同，以米爲主，以青菜，魚豬雞等爲副食物，言語爲單綴語，在言語學上謂在泰義語族與克美爾語族之中間，但因受中國語之影響甚多，文字亦受中國文化之影響，故早已使用漢字，古文獻殆皆漢文。

牟奧恩放

住在東京之低丘陵地帶及北部安南，世稱最古安南型即與泰義族克美爾族及中國人不混血之純粹的安南人，人口二十一萬在榛子之上，聚小屋而居，和種米，然以森林中天然產物爲糧食。

黑義泰族

與白泰義族並無差別，僅白泰義族喜穿白色或桃色之上衣，而泰義族喜穿黑色上衣也。

曼族

曼族又稱牙奧族，自中國稱爲蠻族或猺族，乃四世紀以前，自印度支那古載於中國歷史，但對之未移入之種族，身體發展有深刻研究，極不平均，頭部前後突出，眼頰小，風采極不驚人，住於茶功及老撾北方山中，從不降至二百米以下，人口約五萬，集團居於他族之中，於前述諸民族，頗具有不同之處，傳說曼族之起源，乃爲很久以前，一女人與黃狗相交配而產生者，此種傳說至今尚流行，兩種有關之事實，即絕對禁止食狗肉及採用狗形之女子裝飾，女人服裝，喜用藍色，亦着帶有白色之裙衣，及狗形或巴字形之長衣，彼等發明鑄鐵，棒腦製法，製鋼術，並依吸灰法而精鍊白銀，對於以鐵造作農具，武器，及對貴重金屬琢磨之彫琢，均頗有心得。

謎之苗族

苗族在中國或稱猫族，較曼族猶遠，散居標高二千米之山中，因無羣居之習性，故在山岳族中，乃未被研究之一族，此族好勞動，不肯服從權利，雖然繁殖力大，但因肺結核病其死亡率亦大，女人之服裝十分特別，上着水手衣領之上衣，下多穿裙，由其對於彩色之好惡，而分白苗，紅苗，黑苗，花苗等。

羅々族

乃類似東京地方之西藏族，緬甸族之種族，其特徵在言語方面及女人之服裝方面，甚爲顯著居住雲南者甚多，雲南省主席龍雲海川身屬々族乃極有名之故事，東京地方甚少，多營貧苦生活。

摩伊族

摩伊族乃係自東浦寨老撾移住於安南山岳地帶者，在現在安南南部避暑地之茶功附近，乃其居住之中心地，前述東京之安南山岳族乃北方系而，摩伊族乃爲南方系，皮膚黑而帶赤，頭髮鬈縮，摩伊人乃安南人之呼法，而老撾族則稱摩伊族爲加族，柬浦寨則呼之爲市蠻。然此多係俗稱也，實際上該族則包含印度內西亞人，言語亦極複雜，有邏邏，馬來，印度內西亞等系之方言，社會制度有母權制，父權制，個人所有權制極爲複雜，摩伊族之共通性也，其人極嗜酒，男子乃小範圍之準游牧性，服裝只出一褶，女子裸上半身，露出豐滿之乳房。

道裡正廉醫院分院　院址道裏新城大道街二〇號（十六街口）
科別　專門醫師　應時診間
小兒科　內科　孫正廉　午後三時至午後六時
外科　皮花科　陳俊芳　午前十時至午後二時
備有病室住院隨意

成蔭李師醫　科齒　電話九六四〇番
哈市道裏外國七道街五號　備有愛克斯光照片診療　治療齒科各病症及鑲牙　接診時間　晨十至一　午後三至六止　星期日休診

猶太醫院　道裏中國五道街四十　電話六三三三
病房單間或公衆房間設備俱全收費低　治療均有專門醫士自設化驗室化驗血便及其他一切並有各科治療室愛克斯光透光照像電氣診

新革小兒科醫院　●小兒科兼內科專門　院長南滿醫學士　徐桂藩（新革）　道外北九道街路西

出版廣告　適用商業簿記大全
本書係有系統之著作有理論之研究有實習之例題共三十題，三百類爲教材其中附有一冊表單，爲自習者有益現已出版全書一冊定價四元外埠加寄費三角存書無多購者從速

健生簿記學塾
△本校第五十六班定於一月十五日開課　時間午後七時至九時　男女兼收　年齡不限
△教授課程　銀行　商業　工業　以及決算　告稅捐局各表應有盡有
△函授班備有講義講解清楚極易看懂免學費收講義郵資兩費每月三圓備有簡章函索附郵票四分必寄
址校哈爾濱道外正陽四道街口拐角樓上

郭記棚舖運靈廣告
遼啓者本號在哈開設二十餘年蒙各界照顧不勝感謝今爲酬謝主顧及提倡營業起見特設靈柩運輸部專用火車輪船運送滿洲國新中華民國各處靈柩遺骨手續簡捷運費從廉包送到家定期不悞四方鄉友如有在各處地浮厝之靈柩或多年之遺骨靈柩欲送回原籍安葬者請至本號接洽無任歡迎
本號：道外中小六道街　支號：顧鄉屯天合街　郭記棚舖運靈部郭旭東謹啓　電話八六九三番

南羅春　清黃老酒之外　新改爲餃子館　三鮮餃子　清香適口　道裡中國十道街路北

劉氏樂仙膏　主治婦女　經血不調赤白帶下　子宮寒冷　肚腹疑痛　不孕

養血保坤丸　主治婦女調經和血去瘀積　去瘀寒去瘀血　俱病除淨必能得子無受苦腦請服試之言之不誣　此得人參鹿茸所製成丸研究多年特效

咳嗽聖藥　劉氏金丹　此藥專治男女新久諸般肺病　老年咳嗽青年咳嗽勞傷
吐血咳嗽傷力咳嗽或新咳久咳干咳痰中帶血大口吐血胸背疼痛久咳成勞夜不能寐動作無力心神恍惚日輕夜重飲食無味自汗盜汗午後骨蒸聲啞音低口干喉痛一經服之功能清痰理氣潤肺止咳養肺止咳之良藥也　定價每盒一元　每付一角

補腎良藥　金剛藥片　此藥專治諸虛百損五勞七傷一切弱症遺精滑精精液
之清精精稀精關不固陽痿早洩症老年精衰少年體弱思慮過度記憶退減神恍惚惡夢盜汗頭暈眼花耳鳴耳聾行動心跳動作氣喘全身無力腰痛腿酸形容枯瘦夜不成眠腎虧潮濕常出虛汗凡因腎病及體弱而無論新久一服此藥功能暖丹田補腎經添精益髓強壯筋骨扶陽固本之良藥也務希患者買服一試即知不虛不誇
定價　大盒五十片二元　半打十元　小盒二十片一元　半打五元
外埠各大藥房皆有經售倘無處購買將款匯寄哈爾濱本藥店無悞原班回寄郵票代價均可
哈爾濱道外正陽十四道街　老福春堂總批發處

▲▲▲▲香水　香粉　雪花膏　○○○○
聘請法國化學博士研究精製各種化裝品　品質優良壓倒眞正法國出品
擦面膏　有擦粉用者　有擦之兩白者　於面潤膚皮者
香水各有種法國香味並有刮臉用的香皂
◎各大商店均代售　研究造製　眞美洋行　道裏中央大街一九二號外國一道街拐角　電話二一八二二

雙順成皮鞋店　工精料實價格低廉　道裏中國十二道街路北九號

弘善醫院　診療各科　遂意住院　院長劉廷曙
診療時間午前十時至一時午後四時至六時止　哈爾濱道外正陽北三道街路東　借用電話六〇八四番

（介紹醫林）

松天醫社　專門花柳病科　道外中十一道街

凡吾醫院　皮膚科　花柳科　小外科　道裏中國頭道街二十一號　診療時間　上午自十點至一點　下午自三點至六點　星期日只限上午　院長南滿醫學士　劉德祈　電話四二八〇一號

女醫士　石克夫司喀牙　地址道裏十四道街三十三號　郵局隔壁　電話七一九二　專門婦科產科內科　診療時間　午前九時至十二時　午後三時至五時　大安街五十五號德國醫院

明明眼科醫院　哈爾濱道裏中國頭道街　醫學博士石增榮　電話七五一零　接診時間　午前十時至十二時　午後五時至七時　住院有各等病室　病家須附足郵票者

醫士壽爾泰斯　石頭道街九十五號二層樓　電話三一三五　內外科及婦科　皮膚性病　診療時間　上午九時至十時半

痔漏專科　田沛恩　午前十一時　午後六時止開診　患者請臨哈爾濱道外正陽街路南二十九號門院內

花柳病科　燕醫生醫社　地址：道外北七道街　自動電話九一三七

醫士特爾恩　專門眼科　診療時間四時至六時半　午前另行約定　道裏外國四道街一零零

董結力滿　醫師專門小兒科及內科　接診時間　十一點至二點　午後四點至六點　道裡四道街十一，九戶　電話三二〇八番

醫士法依尼司基　專門內科　主治肺病心臟病胃腸病神經病　診療時間　上午十時至十一時　下午五時半至七時　道裏中國九道街三十一號樓上二戶　電話三九三六

醫士羅森大理　專門小兒科內科　道裏外國四道街三五號七戶　門診時間　上午十一時至十二時　下午四時至六時　電話六九五七號　有滿人譯

醫士周闊五斯及　專門耳鼻喉科及外科　道裏外國六道街八號房三戶　電話三三八八　接診時間　上午十時至十一時　午後四時至六時

醫士魯賓爽　專治內科及神經並胃腸各症　診療時間　每日早九時半至十二時　晚四時半至六時　地址道裏商務街五十二號　有滿人外國譯

增平內科醫院　院長南滿醫學士　馬英泰　時間　午前十時至午後一時　午後四時至七時　住址：道裏買賣街二七　注意：滿鐵社員諸位來院就診者均按滿鐵規程同樣辦理　滿鐵共濟會指定醫院

醫士郭力德哈米爾　專治內科心臟腎病及麻痺症血管胃腸各症用歐洲醫學最新方法治療　有滿語譯　道裏外國五道街二十二號　接診時間　午前十一點半至十二時　午後四時至六時

鳳石內科醫院　醫士南滿醫學士　內科專門　道裏中國頭道街二十一號　診療時間　每日午前九時至十二時　午後四時至七時　星期日只限午前　電話二二五八

專門耳鼻喉科　醫士連尤爾　道裏外國四道街二十五號四戶　松浦洋行迤西　應診時間　每日午前九時至十一時　午後四時至六時　星期日停診　電話七八一一

專門眼科醫士　格利德恩耳　新坡二道街即大同廣場下號信託會社樓上一階　診療時間　上午十一點至一點　下午三點至四點　有滿人接治

醫士林德爾　道裏十四道街五十三號　郵局隔壁　電話三六零四　專門婦產科各症　診療時間　自午八時半至十時　午後四時至六時

鏡波小兒科醫院　院長南滿醫學士　道裏中國頭道街十三號　診療時間　上午九時至一時　下午至五時　星期日只限上午

治鑲牙之處　道裏十四道街三十九號　郵局斜向三樓三號　俄牙醫師皮根波七兒　鑲牙者請駕　金通滿語

東尙齒科醫院　院長日本大學齒科醫學士　黃東尙　專治牙口腔外科　應診　上午十時至下午一時　下午三時至六時　星期日停診　道裏外國八道街拐角二號

齒科醫士　劉鳳書　道裏斜紋街門牌七十五號　即中央大街南拐角　接診時間　上午十時至一時　下午四時至六時　星期日休診　電話九六五五號

亞陸哥斯及愛魯蔓　牙醫及鑲牙專家

東亮齒科醫院　診療時間　午前九時至十二時　午後三時至六時　道裏外國三道街七號中央大街拐角院內

私立哈爾濱中央日語學院　康德九年度新生募集
募集生數　一年生一二〇名二年插班生五〇名
入學資格　國民優級學校卒業或有同等學力者
報名截止　康德九年一月十五日
試驗日期　康德九年一月十七日午前十時
試驗科目　日語滿語算術口頭試驗
試驗場所　本校
簡章　一切用紙函索須寄郵票四分
校址　哈爾濱道裏中國三道街十一

私立哈爾濱大陸日語學院　康德九年度新生募集
募集人數　一五〇名
入學資格　國民優級學校卒業或於本年有卒業希望者
報名截止　康德九年一月二十九日
試驗日期　康德九年一月三十日
試驗科目　日語滿語口頭試驗
試驗場所　本院
附記　簡章及入學願書函索即寄須郵票四分　院址哈爾濱道裏中國七道街二十號電話九〇九一番